



elecnor

Informe Integrado

2020



Informe Integrado 2020

PARA ACCEDER A
ESTE DOCUMENTO EN
NUESTRA WEB



PARA CUALQUIER
INFORMACIÓN
ADICIONAL O CONSULTA

Paseo de la Castellana, 81,
planta 20
28046 Madrid. España
elecnor@elecnor.com
+34 91 417 99 00
www.elecnor.com

NUESTRA ACTUALIDAD
EN REDES SOCIALES



[https://www.instagram.com/
grupo_elecnor/](https://www.instagram.com/grupo_elecnor/)



[https://www.linkedin.com/
company/elecnor/mycompany/](https://www.linkedin.com/company/elecnor/mycompany/)



[https://twitter.com/
grupoelecnor](https://twitter.com/grupoelecnor)



<https://vimeo.com/elecnor>

S U M A R I O

1



CARTA DEL PRESIDENTE

pg 4

2



CONSEJO DE ADMINISTRACIÓN

pg 8

3



CONOCER ELECNOR

pg 10

4



ELECNOR EN 2020

Negocio de Infraestructuras
pg 68

Negocio Concesional
pg 154

pg 28

5



UN VALOR SOSTENIBLE

Nuestras personas, nuestro mejor activo
pg 180

Cuidamos de nuestras personas
pg 228

Excelencia operativa
pg 246

Compromiso con el medio ambiente
pg 252

Tecnología e innovación
pg 284

Gestión responsable
pg 300

Impacto social
pg 340

pg 178

6



ANEXOS

pg 380

CARTA DEL PRESIDENTE

GRI 102-14

Querido amigo:

Tengo el placer de presentarle el Informe Integrado del Grupo Elecnor del año 2020. Un año excepcional para todo el mundo, también para Elecnor, que nos quedará a todos marcado por un doloroso acontecimiento: la pandemia del coronavirus COVID-19.

Por eso, quiero recordar, en primer lugar, a los más afectados, aquellos que nos han dejado o que han sufrido la enfermedad, y sus familias. Además, quiero destacar el trabajo llevado a cabo por un equipo humano extraordinario y expresar así mi más profundo agradecimiento a las 20.000 personas que trabajan en el Grupo Elecnor, por su compromiso, esfuerzo, sacrificio personal y responsabilidad. Especialmente a aquellos que prestaron su desempeño en las actividades más críticas y en los momentos más duros de la pandemia. Gracias a la labor realizada por unos profesionales brillantes y comprometidos, nos hemos mantenido como uno de los referentes del mercado.



A nivel interno, desde la eclosión de la pandemia, en el Grupo Elecnor venimos monitorizando y generando protocolos de actuación adaptados a las recomendaciones emitidas por el Ministerio de Sanidad y autoridades competentes, tanto en España como en cada país en el que operamos. En paralelo, continuamos prestando servicios esenciales en todos nuestros mercados, seguimos

trabajando con todas las *utilities* y realizando el mantenimiento de infraestructuras críticas en los sectores de sanidad, energía, telecomunicaciones, agua, gas y transporte.

Y siempre con unas prioridades claras: proteger la seguridad y salud de los trabajadores, seguir dando servicio a nuestros clientes y grupos de interés, y contribuir a prevenir y combatir la expansión del virus y sus

Gracias a la labor realizada por unos **profesionales brillantes y comprometidos,** nos hemos mantenido durante la pandemia como uno de los referentes del mercado

efectos con diferentes medidas diseñadas por un comité creado ad-hoc para la gestión de esta crisis.

Desarrollamos toda una serie de actuaciones de las que nos sentimos especialmente orgullosos, contribuyendo con nuestra experiencia a la ingente y destacada labor realizada por todo el personal sanitario. El Grupo Elecnor contribuyó al funcionamiento de multitud de hospitales de

toda España, con diferentes trabajos de mantenimiento y soporte, como la adecuación de la UCI o la puesta en servicio de infraestructuras especiales en el hospital de campaña en el Pabellón de Ifema; acercamos la fibra óptica a multitud de hogares que necesitaban más que nunca sentirse conectados; y seguimos manteniendo las infraestructuras eléctricas, de agua y gas para el bienestar de las personas.

Reflexión, reinención y recuperación

El pasado ejercicio ha sido también un año de reflexión y reinención. La digitalización ha venido para quedarse en el mundo empresarial, incluso en sectores de actividad que, hasta este momento, no veían la transformación digital como una herramienta necesaria.

2020, un año de enormes desafíos

En Elecnor, venimos apostando por la digitalización desde mucho antes de este entorno convulso, lo que nos ha permitido lograr grandes avances en la mejora de procesos, la eficiencia operativa, el cambio cultural y la competitividad.

Asimismo, actualmente, nos encontramos en un momento único para dar un impulso aún mayor a las políticas medioambientales, con el apoyo a una recuperación económica verde a corto plazo y con la transformación del modelo económico hacia uno más sostenible y respetuoso con el medio ambiente para el futuro.

Y en el ámbito social, el reto será reducir la brecha que esta situación ha provocado, sobre todo en los países más vulnerables, donde la pandemia dejará profundas cicatrices. En Elecnor, hemos aportado material sanitario y equipos de protección, hemos invertido en infraestructuras básicas y formación, y no nos hemos olvidado de las personas de las regiones especialmente dañadas por las circunstancias.

La información contenida en las siguientes páginas pretende ser un resumen sencillo, claro, argumentado y transparente de todas las actividades y políticas realizadas por Elecnor durante 2020 para lograr el compromiso que, año a tras año, tenemos con todos nuestros grupos de interés: generar valor compartido y hacer sostenible nuestro modelo de negocio.

Elecnor logró en 2020 un beneficio neto consolidado de 78,3 millones de euros. La comparabilidad con el resultado del pasado ejercicio viene afectada, principalmente, por los impactos derivados de diversas operaciones societarias y otros resultados no recurrentes, tal y como hemos reflejado en nuestras Cuentas Anuales. Sin embargo, sin tener en cuenta estos efectos en el resultado del ejercicio anterior, el Grupo se ha mantenido en niveles similares a los de 2019, ya que el carácter esencial de nuestros negocios durante la crisis por la pandemia ha permitido que el beneficio neto consolidado de Infraestructuras y Concesional sea semejante al del ejercicio precedente.

En cuanto a la cifra de negocios, el Grupo alcanzó los 2.455 millones de euros, en la misma línea que el pasado ejercicio. Por su parte, la cartera finalizó con un total de 2.273 millones, que ha supuesto un incremento del 2,3%.

Una sólida estrategia financiera

Como saben, una línea central de nuestros ejes estratégicos es la generación de valor al accionista y su permanencia en el tiempo. Tras un 2019 en el que nuestros títulos cayeron en un entorno de descenso en los mercados españoles, en 2020 se mantuvieron cerrando a un precio de 11 euros por acción.

El crecimiento y la solidez financiera se reflejan en la retribución a los accionistas. La rentabilidad por dividendo fue del 3,1% en el año, frente al 2,4% del ejercicio precedente. Y aún en el escenario en que nos movemos, hemos querido mantener la apuesta por la continuidad con el mismo dividendo que en 2019, encadenando un nuevo año de retribución y con su distribución en efectivo.

Comprometidos con el futuro

Desde el inicio de nuestra historia, hemos estado comprometidos con la sostenibilidad impulsando iniciativas que promueven un dividendo medioambiental, social y de gobernanza, siempre con el fin de generar valor sostenible a todos nuestros grupos de interés.

Un año más, a través de este Informe renovamos nuestro firme compromiso con los diez principios del Pacto Mundial de Naciones Unidas y con la sostenibilidad, atendiendo a criterios ambientales, sociales y de gobierno corporativo.

Durante el ejercicio 2021, continuaremos avanzando en nuestros proyectos más relevantes. Nuestras personas son nuestro mejor activo, por eso, seguiremos impulsando el sistema de gestión integral de recursos humanos con el objetivo de atraer y retener nuestro activo más valioso, así como fomentar y desarrollar todo el talento existente en nuestra organización.

El proyecto Excelencia en Seguridad, cuyo objetivo es promover la cultura de seguridad y prevención de riesgos laborales en todos nuestros centros de trabajo. Y Transformación Digital, con el que el Grupo continúa impulsando un modelo de gestión eficiente que alinea procesos, tecnologías y personas.

Asimismo, seguiremos apostando por la innovación para aportar mayor valor añadido a los servicios que prestamos a nuestros clientes; reforzaremos nuestra responsabilidad con la sociedad a través de la Fundación Elecnor; y progresaremos en el camino de la adecuación a las recomendaciones de buen Gobierno Corporativo.

Todos estos aspectos, así como nuestra contribución a la lucha contra el cambio climático enmarcada dentro de nuestra Estrategia de Cambio Climático; el reconocimiento, por tercer año consecutivo, en la iniciativa *Carbon Disclosure Project* por la eficiencia de nuestras acciones y enfoques en la gestión medioambiental, alcanzando en este ejercicio el nivel de liderazgo; el diálogo, respeto y las relaciones con las comunidades en que actuamos; y nuestro compromiso con los Objetivos de Desarrollo Sostenible, tienen especial protagonismo en este Informe Integrado.

Entre todas estas iniciativas y políticas corporativas, debo hacer una mención especial a nuestro compromiso ineludible de asumir los más altos estándares éticos mediante el permanente perfeccionamiento del sistema de *compliance*.

Adicionalmente, en este nuevo año tenemos previsto organizarnos jurídicamente como holding. Para ello, propondremos a la Junta General de Accionistas el proyecto de segregación de la rama de actividad de Servicios y Proyectos.

Me despido con la incertidumbre que ha generado la pandemia a nivel mundial y con un nuevo agradecimiento a todo nuestro personal, por su esfuerzo, sacrificio y profesionalidad. Nadie duda ya de que la recuperación de esta crisis será difícil y lenta.

Desde el Grupo Elecnor, seguiremos trabajando y aportando nuestros servicios, capital humano y conocimiento en la salida de esta pandemia y acelerar, en lo posible, la reconstrucción del estado de bienestar para todos.

Atentamente,

Jaime Real de Asúa
PRESIDENTE

CONSEJO DE ADMINISTRACIÓN

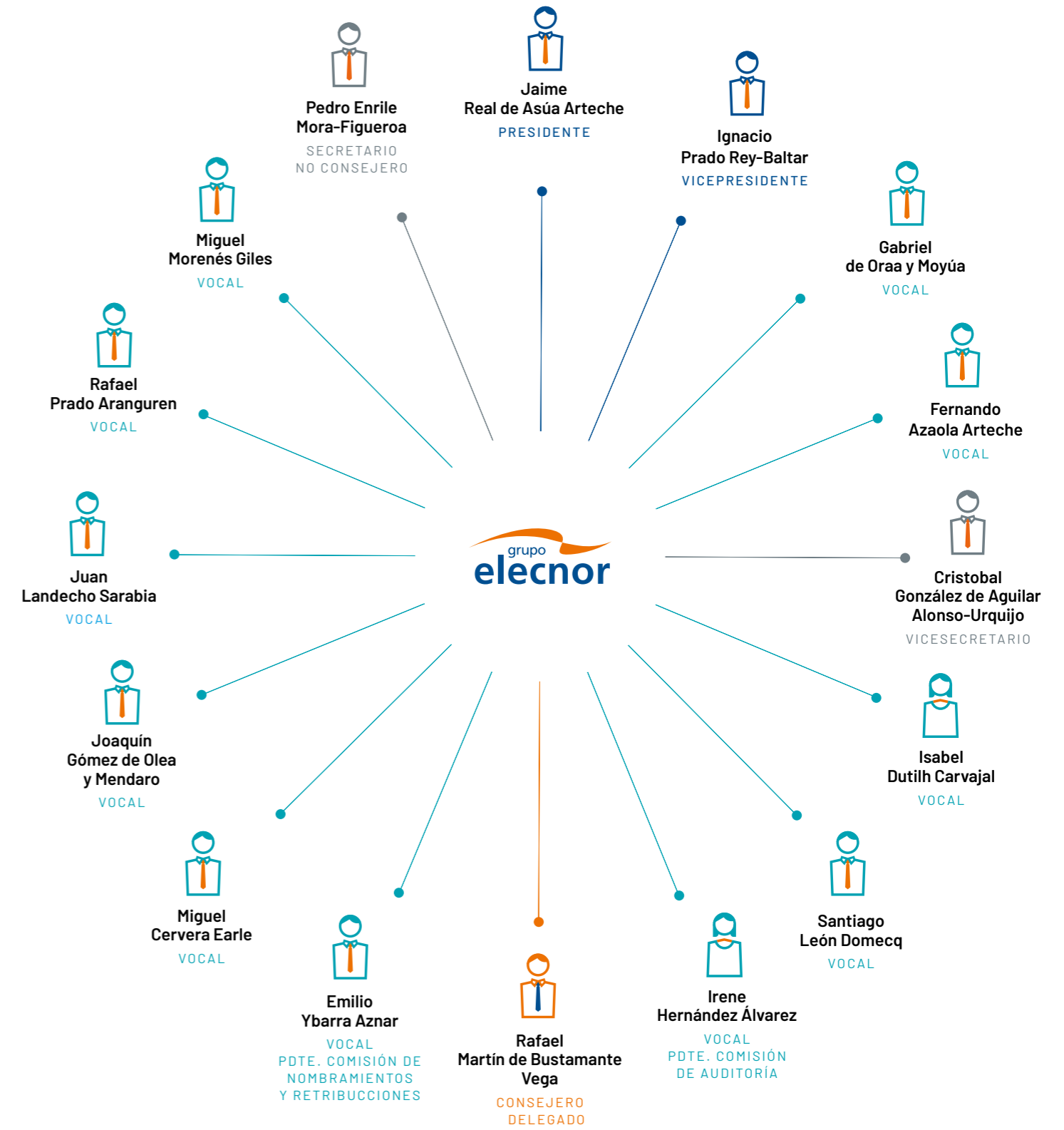

CONOCER ELECNOR



NUESTRO PROPÓSITO, NUESTRA RAZÓN DE SER

Somos generadores de cambio y bienestar: llevamos infraestructuras, energía y servicios a territorios de todo el mundo para que puedan desarrollar su potencial.

Ponemos la ingeniería y la tecnología al servicio del bienestar de las personas.

Elecnor es una corporación española presente en más de 50 países que impulsa su propósito con un modelo de negocio basado en las personas, y que cree en la generación de valor compartido y la sostenibilidad.

Un modelo de negocio que se desarrolla a través de dos negocios clave que se complementan y fortalecen mutuamente: Infraestructuras y Concesional.

La eficiencia, la diversificación y la solidez son las palancas de crecimiento y expansión del Grupo Elecnor.

GENERACIÓN DE VALOR COMPARTIDO Y SOSTENIBILIDAD

GRI 102-2

INFRAESTRUCTURAS

Ejecución de proyectos de ingeniería, construcción y servicios, con especial actividad en los sectores de electricidad, generación de energía, gas, telecomunicaciones y sistemas, ferrocarriles, mantenimiento, instalaciones, construcción, agua, medio ambiente y espacio.

CONCESIONAL

Promoción, búsqueda de financiación y operación de servicios a través de la inversión en sistemas de transporte de energía, generación de energía, y otros activos estratégicos.

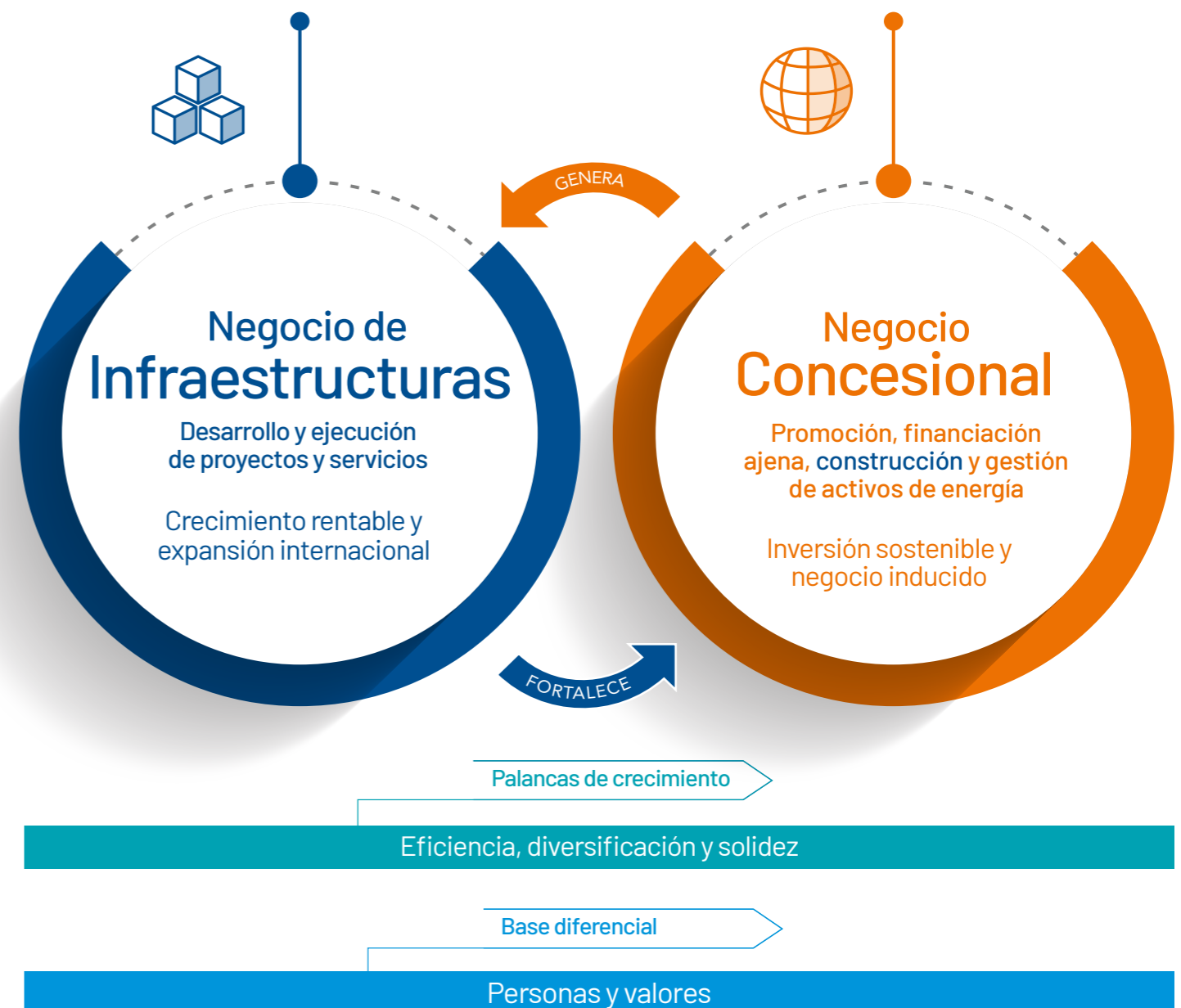

LOS VALORES QUE NOS DEFINEN



Equipo

Centrados en las personas

Talento
Pasión
Seguridad



We are a family team

Cientes

Comprometidos

Esfuerzo
Perseverancia
Confianza



We are reliable

Sociedad

Responsables

Integridad
Ética
Respeto



We care about others



ELECNOR, GENERADOR DE CAMBIO Y BIENESTAR



LA GENERACIÓN DE VALOR COMPARTIDO Y LA SOSTENIBILIDAD, CLAVES DE NUESTRA ESTRATEGIA

El Grupo Elecnor cuenta con un propósito y valores sólidos, así como con un equipo multidisciplinar, cualificado y diverso que le permite aprovechar las oportunidades de negocio e impulsar el crecimiento.



UN MODELO DE NEGOCIO QUE GENERA VALOR SOSTENIBLE

Elecnor, en el desarrollo de sus actividades, impulsa no solo su desempeño económico, sino también el desarrollo y progreso de la sociedad.

El Grupo es consciente de la importancia que tienen sus actuaciones sobre las personas y el entorno donde desarrolla sus actividades. Por eso, su objetivo es maximizar los impactos positivos y minimizar los negativos en la sociedad y el medio ambiente, mediante un comportamiento responsable, ético y transparente.

Este compromiso es inherente a todo el desarrollo de sus actividades y su estrategia empresarial, así como en las relaciones con sus grupos de interés.

Elecnor, aliado de los ODS

El propósito, las actuaciones que realiza el Grupo, así como su Fundación, se encuentran muy alineadas con los retos que presentan los Objetivos de Desarrollo Sostenible de la Agenda 2030.

Por su actividad, el Grupo Elecnor es uno de los agentes clave en el desarrollo y progreso de la sociedad. Los proyectos de infraestructuras, energías renovables, agua o medio ambiente aportan soluciones a algunos desafíos actuales y futuros, como el cambio climático, la reducción de desigualdades, la brecha energética, entre otros.

Contribución a los ODS derivada de los negocios principales



Contribución a los ODS derivada de la acción social de Fundación Elecnor



La materialidad de Elecnor

GRI 102-42, GRI 102-43, GRI 102-44, GRI 102-46, GRI 102-47

En 2020, el Grupo Elecnor realizó un Análisis de Materialidad con la doble finalidad de definir los asuntos relevantes en sostenibilidad del Grupo y priorizar los contenidos incluidos en el Estado de Información No Financiera del Informe de Gestión que se encuentra en las Cuentas Anuales. En este sentido, el proceso que se ha llevado a cabo ha consistido en:

1. Identificación de los asuntos materiales, para lo que la compañía ha realizado un *benchmarking* de empresas relevantes del sector y de la competencia a partir de sus matrices de materialidad, así como un análisis de las principales noticias públicas e iniciativas a nivel internacional y nacional. Adicionalmente, se consideraron los estándares de sostenibilidad como SASB, GRESB y GRI, así como la regulación aplicable a la información no financiera.

Se identificaron 25 asuntos agrupados en cinco dimensiones: Económico, Personas, Medio Ambiente, Sociedad y Gobernanza.

Económico

- ▶ Calidad del servicio y orientación al cliente
- ▶ Oportunidad de negocio
- ▶ Transformación digital
- ▶ Gestión financiera (desempeño económico)
- ▶ Ciberseguridad
- ▶ Contexto regulatorio
- ▶ Gestión de la cadena de suministro
- ▶ Innovación
- ▶ Inversión socialmente responsable



Medio Ambiente

- ▶ Transición energética
- ▶ Eficiencia de los recursos
- ▶ Cambio climático
- ▶ Biodiversidad
- ▶ Economía circular
- ▶ Huella hídrica



Personas

- ▶ Seguridad y salud laboral
- ▶ Desarrollo del capital humano
- ▶ Conciliación
- ▶ Gestión de la igualdad y la diversidad



Gobernanza

- ▶ Ética y *compliance*
- ▶ Derechos Humanos
- ▶ Gestión de riesgos no financieros
- ▶ Buen Gobierno



Sociedad

- ▶ Diálogo con las comunidades locales
- ▶ Gestión del diálogo con los grupos de interés



2. Consulta a grupos de interés internos y externos. Elecnor envió un cuestionario tanto a sus principales grupos de interés como a la Dirección del Grupo con la finalidad de recoger su valoración de los asuntos identificados en la fase previa.



4. Elaboración de la matriz de materialidad a partir de los resultados obtenidos. Dicha matriz recoge los asuntos según el nivel de relevancia para el Grupo Elecnor y sus grupos de interés. Los resultados han sido validados por la Dirección.

3. Priorización de los asuntos materiales. Del análisis de las valoraciones de los grupos de interés y de la Dirección se obtuvo la relación de los asuntos materiales priorizados de mayor a menor relevancia.

MATRIZ DE MATERIALIDAD Y ASUNTOS MATERIALES

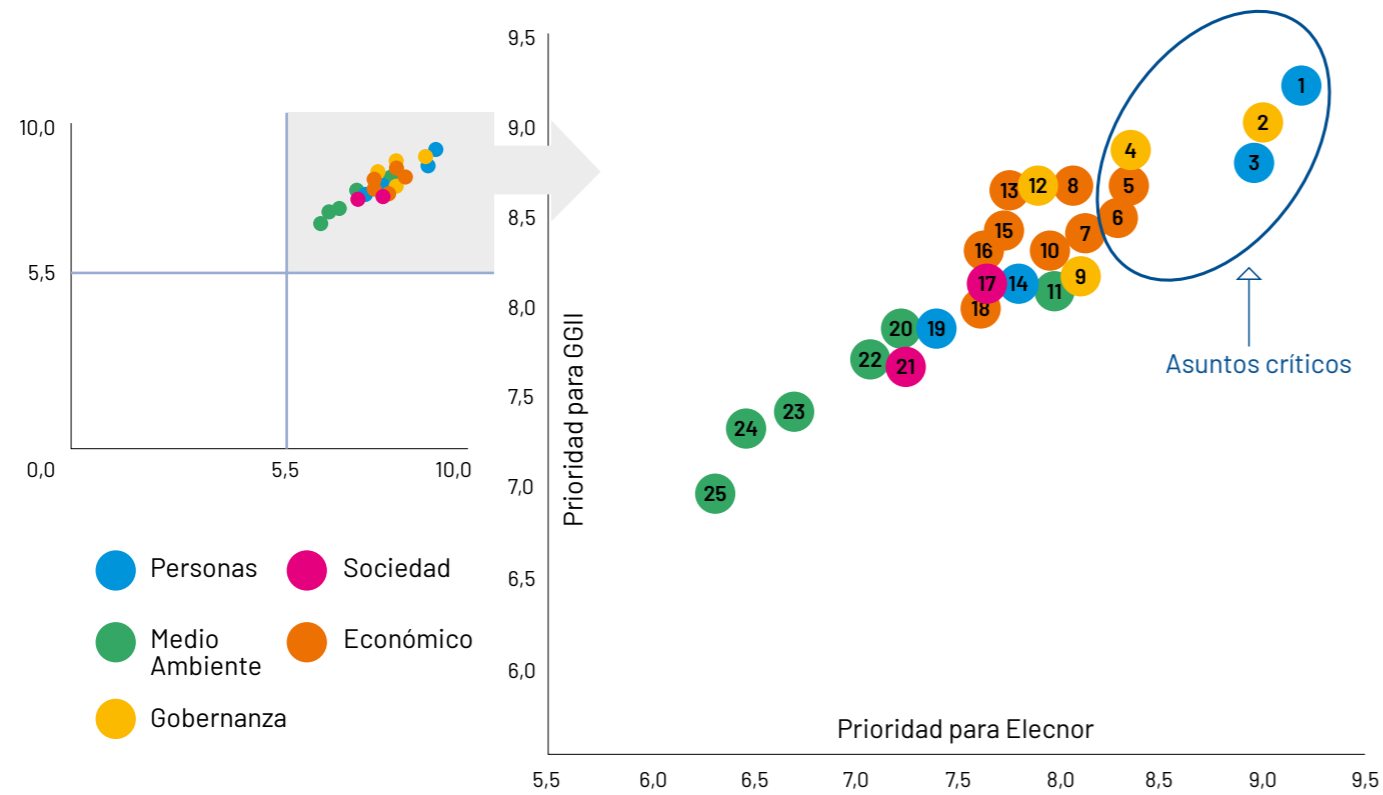

Asuntos críticos

- 1 Seguridad y salud laboral
- 2 Ética y compliance
- 3 Desarrollo del capital humano
- 4 Derechos Humanos
- 5 Calidad del servicio y orientación al cliente
- 6 Oportunidades de negocio

Asuntos prioritarios

- 7 Transformación digital
- 8 Gestión financiera (desempeño económico)
- 9 Gestión de riesgos no financieros
- 10 Ciberseguridad
- 11 Transición energética
- 12 Buen Gobierno
- 13 Contexto regulatorio
- 14 Conciliación
- 15 Gestión de la cadena de suministro
- 16 Innovación
- 17 Gestión del diálogo con los grupos de interés
- 18 Inversión socialmente responsable

Asuntos relevantes

- 19 Gestión de la igualdad y la diversidad
- 20 Eficiencia de los recursos
- 21 Diálogo con las comunidades locales
- 22 Cambio climático
- 23 Biodiversidad
- 24 Economía circular
- 25 Huella hídrica

Todos los asuntos identificados han sido considerados materiales para el Grupo Elecnor, y así se refleja en la información del Estado de

Información No Financiera y en este Informe Integrado, donde se reporta detalladamente sobre la totalidad de los asuntos. Por la relevancia de los asuntos críticos, a continuación

se muestra su relación con los estándares GRI y los Objetivos de Desarrollo Sostenible, así como su impacto interno y externo:

Asuntos críticos	Estándar GRI	ODS	Impacto Interno	Impacto Externo
Seguridad y salud laboral	403-1	 	✓	✓
	403-2			
	403-3			
	403-4			
	403-5			
	403-6			
	403-7			
	403-8			
	403-9			
	403-10			
Ética y compliance	102-16	 	✓	✓
	102-17			
	102-18			
	205-2			
	205-3			
	307-1			
Desarrollo del capital humano	401-1	  	✓	
	404-1			
	404-2			
	404-3			
Derechos Humanos	102-16	  	✓	✓
	102-17			
	406-1			
	410-1			
	412-2			
Calidad del servicio y orientación al cliente	416-1	  		✓
Oportunidades de negocio	Indicador propio de ElecnoR. GRI no incluyen indicadores vinculados a este aspecto.	   	✓	

Gestión de la sostenibilidad

La responsabilidad en ElecnoR se considera inherente a todo el desarrollo de sus actividades y su estrategia empresarial, así como en las relaciones con sus grupos de interés. Este compromiso queda plasmado en la Política de Responsabilidad Corporativa del Grupo donde se reflejan los compromisos que adquiere con sus empleados, clientes, proveedores y accionistas, entre otros.

Como hito relevante, ElecnoR ha constituido en 2020 un Comité de Sostenibilidad en dependencia de la Secretaría General. Este Comité, coordinado por el Área de Comunicación del Grupo, es de carácter transversal con representación de las diferentes áreas corporativas y de negocio: Recursos humanos, Servicios generales, Seguridad y salud, Calidad y gestión ambiental, Área financiera, Auditoría interna y cumplimiento, Financiación a

la exportación, la filial eólica Enerfín, Fundación ElecnoR, Relación con inversores y Gobierno corporativo.

Este Comité nace con el objetivo de diseñar las herramientas necesarias para gestionar la sostenibilidad de todo el Grupo, impulsar una estrategia coordinada, velar por la adopción y seguimiento de la misma, así como monitorizar los avances conseguidos para promover las mejores prácticas.

Las actuaciones llevadas a cabo en el seno del Comité son supervisadas por la Dirección de ElecnoR y elevadas al Comité de Nombramientos y Retribuciones del Consejo de Administración.



ELECNOR EN 2020



HITOS 2020



ENE

Adjudicación de un contrato para construir el Parque Eólico Arrecife, de 9,2 MW y propiedad del Consorcio de Aguas de Lanzarote, por 11 millones €. respectivamente.



FEB

Tras un disputado concurso internacional, el Grupo se hace con la construcción de uno de los mayores desarrollos para la transmisión y suministro de agua en Omán por 192 millones €.

La Sociedad de Gestión de Activos Procedentes de la Reestructuración Bancaria (Sareb) elige a Elecnor para prestar servicios de mantenimiento de unos 26.000 inmuebles, la quinta parte de su cartera.

Elecnor se adjudica en Rep. Dominicana la construcción del parque solar fotovoltaico más grande del país, el Parque Solar Girasol, de 120 MW.



MAR

Elecnor abre nuevo mercado en Bélgica con la construcción en la ciudad de Gante de una planta de cogeneración de biomasa por 86 millones de euros. Tendrá una capacidad de generación eléctrica de 20 MW.

En el contexto de crisis sanitaria, Elecnor crea el Comité de Seguimiento COVID-19 que elabora un Plan de Actuación para garantizar la protección de la salud de sus trabajadores; lanza un Plan Especial de Contingencia centrado en su actuación como proveedor esencial de los operadores críticos del sistema; y establece un procedimiento para sus colectivos más vulnerables.



ABR

En Valencia, Enerfín pone en marcha el Parque Eólico Cofrentes, la primera instalación de este tipo que se inaugura en la Comunidad desde 2012. La inversión en el parque es de 53 millones €.



MAY

Elecnor se adjudica la construcción del sistema de transmisión de energía eléctrica de una nueva planta de generación con gas natural en El Salvador. Esta nueva planta supondrá una transformación en la matriz energética del país y de Centroamérica.



JUN

El grupo firma con Soci t  G n rale su primera l nea de 'garant as verdes' valorada en 70 millones €, con el objetivo de financiar proyectos ecol gicos que sean beneficiosos para el medio ambiente y socialmente responsables.

Elecnor consolida su presencia en Noruega con la adjudicaci n de la construcci n de dos subestaciones para la empresa estatal encargada de la red el ctrica del pa s.



JUL

En Chile, Elecnor se hace con la construcci n del Parque E lico Cerro Tigre, de 185 MW, y sus sistemas el ctricos asociados. Este parque que aportar  energ a limpia a la matriz nacional a partir de 2021.

El Grupo entra en Finlandia para desarrollar un tramo de 59 kil metros de la l nea de transmisi n de 400 kV llamada "L nea Forestal", que ser  la l nea m s moderna del pa s.



AGO

Comienzo de la actividad renovable en el mercado colombiano con la adjudicaci n de la construcci n del Parque E lico Guajira I, de 20 MW. Se trata del segundo parque e lico que se desarrolla en Colombia.



SEP

En M xico, se adjudica el parque e lico Coromuel, con una capacidad de 50 MW y situado en el desierto de Baja California Sur. Este proyecto tendr  un gran impacto en el modelo de generaci n de energ a de la zona.

El Grupo Elecnor proporcionar  el sistema de control de la primera misi n europea para limpiar la basura del espacio en el marco del programa ADRIOS de la Agencia Espacial Europea.

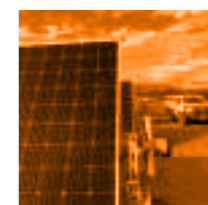

OCT

Elecnor Australia logra el contrato llave en mano de la primera fase del proyecto solar h brido New England Solar Farm que prev  la puesta en marcha de 520 MWp de los 900 MWp totales. Se trata del proyecto h brido de energ a solar con bater as m s grande del pa s.

Tambi n en Australia, la compa a es elegida, en joint venture con Clough, para construir la infraestructura el ctrica EnergyConnect: 700 kil metros de l neas de alta tensi n y 4 subestaciones. El Gobierno de Nueva Gales del Sur declara este proyecto "Infraestructura Cr tica Significativa del Estado".



NOV

IQA, la filial de Elecnor en Reino Unido, obtiene un nuevo contrato de telecomunicaciones para construir una red de fibra  ptica en el noreste de Inglaterra. La infraestructura permitir  un servicio de 1.000 megabytes por segundo y llegar  a 109.000 hogares.



DIC

Elecnor constituye un Fondo de Titulizaci n denominado "Elecnor Eficiencia Energ tica 2020", al que se han cedido los derechos de cr dito derivados de los contratos de gesti n de servicios energ ticos y mantenimiento de instalaciones de alumbrado p blico. Se trata de la primera operaci n de estas caracter sticas que se realiza en Espa a.

ELECNOR ALCANZA UN BENEFICIO DE 78,3 MILLONES €

Elecnor finalizó 2020 con una cifra de negocios de 2.456 millones de euros, superando ligeramente la cifra del año anterior.

El desempeño de los negocios del Grupo durante la crisis del COVID-19 ha demostrado el carácter esencial de sus operaciones, lo que ha permitido que el beneficio neto consolidado de la actividad de los negocios de Infraestructuras y Concesional alcance los niveles logrados en el ejercicio anterior.

El Negocio de Infraestructuras ha mostrado un crecimiento en su beneficio después de impuestos del 7,5% respecto al ejercicio anterior. Los activos del Negocio Concesional han tenido buen desempeño a pesar de los impactos derivados de la depreciación de las monedas en los países en los que el Grupo opera (real brasileño y dólar americano).

El beneficio neto consolidado del Grupo ascendió finalmente a 78,3 millones de euros. La comparabilidad con el resultado alcanzado en el pasado año 2019 viene afectada, principalmente, por los impactos derivados de la operación societaria acordada a finales de dicho ejercicio con APG; la adquisición del 42,6% y el 44,3% de la participación en las sociedades Dioxipe Solar, S.L. y Aries Solar Termoeléctrica, S.L., respectivamente, a través de la sociedad Celeo Termosolar; así como otros resultados no recurrentes recogidos en las Cuentas Anuales del Grupo.

Sin tener en cuenta estos efectos en el resultado del ejercicio anterior, los resultados del Grupo en 2020 se sitúan en niveles similares a los del año precedente.

La cartera de producción al cierre de 2020, y cuya ejecución está prevista en los próximos doce meses, asciende a 2.273 millones de euros, un 2,3% más que en 2019. El 73% de la cartera corresponde al mercado exterior.

Durante 2020 el Grupo ha sido capaz de generar, por su actividad de explotación, un flujo de efectivo de 194 millones de euros y ha realizado un esfuerzo inversor neto por valor de 209,6 millones.

La deuda financiera neta corporativa (130 millones de euros) se ha reducido en un 4,2% con respecto al cierre de 2019, gracias fundamentalmente a la positiva evolución de los negocios del Grupo en términos de generación de caja.



INFRAESTRUCTURAS

Nacional

- Tasas positivas de crecimiento gracias al mantenimiento o crecimiento de la inversión de los clientes.
- Posición de liderazgo en el sector servicios para las grandes operadoras, principalmente, de electricidad y telecomunicaciones.
- Gran actividad en el sector de las energías renovables desarrollando trabajos de construcción en parques eólicos y solares fotovoltaicos.

Internacional

- Positiva evolución de la construcción de líneas de transmisión eléctrica en Brasil y Chile.
- Crecimiento en las filiales norteamericanas Hawkeye y Belco; en Italia con las actividades de distribución de energía y telecomunicaciones; y en Reino Unido con la actividad de electricidad desarrollada por la filial IQA.
- Destacan los proyectos de subestaciones, líneas de transmisión, rehabilitación de centrales hidroeléctricas y construcción de la red de abastecimiento de aguas en Angola; subestaciones y construcción de parques solares fotovoltaicos en Ghana; y construcción de centrales hidroeléctricas en Camerún.
- En Australia, han comenzado los trabajos para la instalación de la subestación y la línea de transmisión de una planta híbrida eólico solar en Port Augusta, así como la ingeniería y construcción del parque solar New England Solar Farm. Además, Elecnor ha sido elegido para construir el proyecto Energy Connect que incluye 700 km de líneas de alta tensión y 4 subestaciones.



CONCESIONAL

- La influencia de la pandemia sobre la actividad ha sido moderada porque el grueso de los activos se encuentra en operación.
- Dichos activos han tenido un buen desempeño, a pesar de los impactos que en la cuenta de resultados tiene la depreciación de las monedas en las que opera.
- Algunos activos en fase de construcción han sufrido retrasos, pero no se estima que afecten significativamente a la rentabilidad del negocio.
- El Grupo opera 5.740 km de líneas de transmisión eléctrica en Chile y Brasil, y tiene una capacidad de 1.349 MW eólicos en explotación y construcción en España, Brasil, Canadá, Colombia y Australia.



PRINCIPALES CIFRAS DEL EJERCICIO 2020

GRI 102-6, GRI 102-7

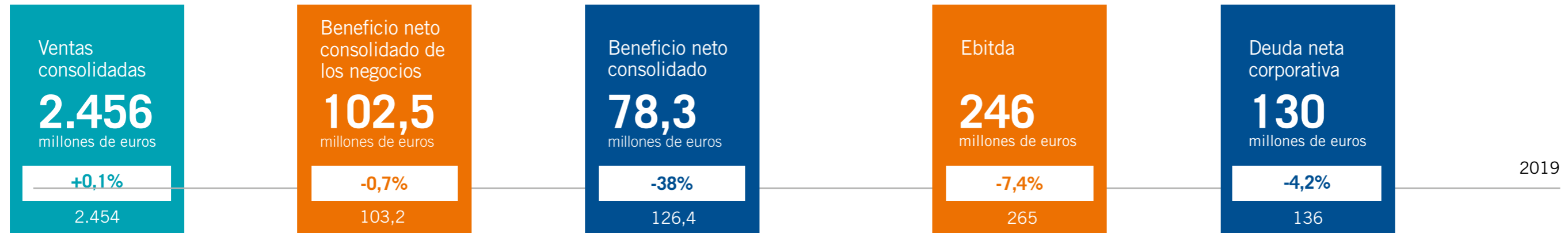

Ventas por mercados

En millones de euros

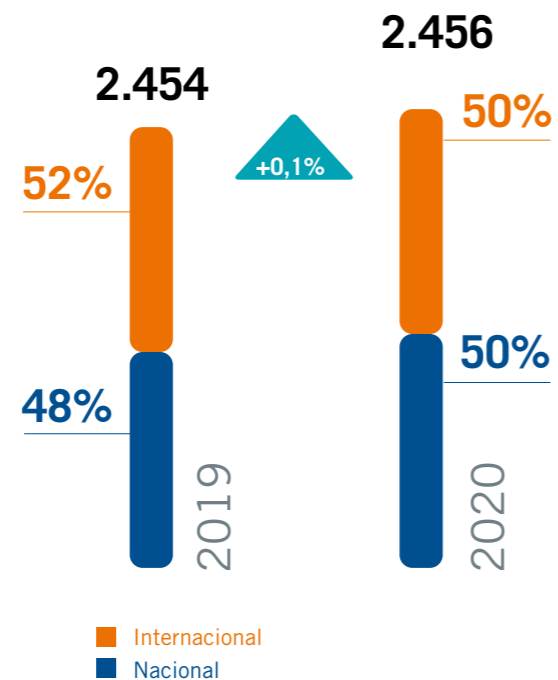

Ventas por áreas geograficas

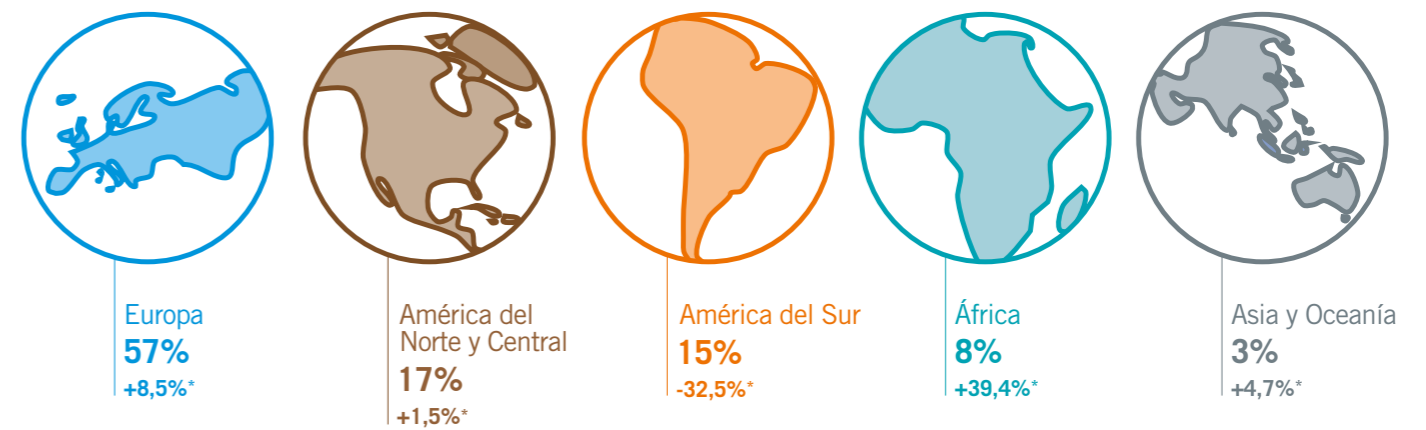

* Variación sobre 2019

La diversificación de actividades como eje estratégico para seguir creciendo y ofrecer un servicio global

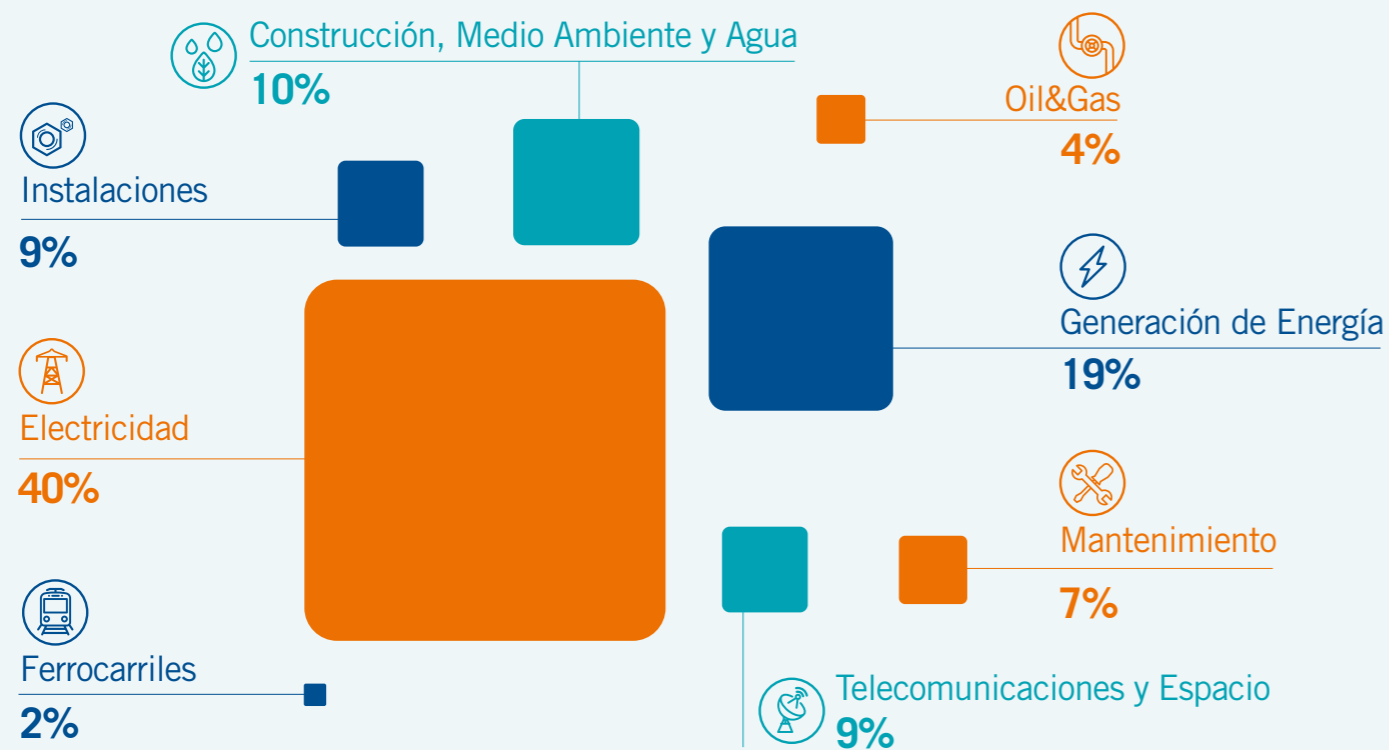

Beneficio neto consolidado de los negocios

En millones de euros

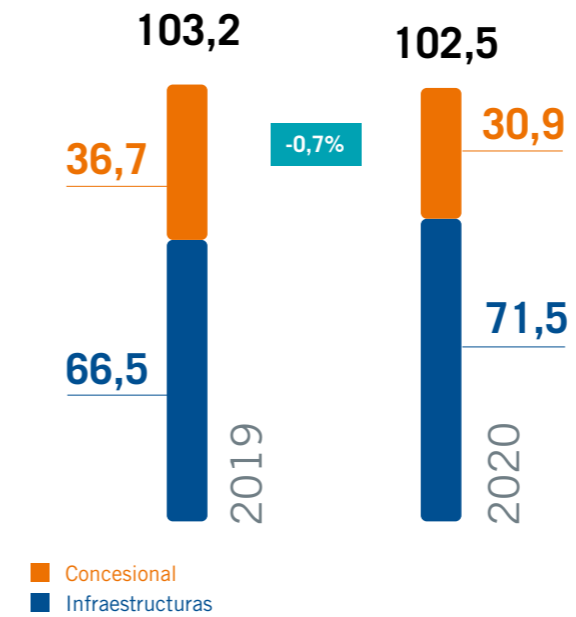

El desempeño de los negocios del Grupo durante la crisis del COVID-19 está demostrando el carácter esencial de sus operaciones, lo que ha permitido que el beneficio neto consolidado de la actividad de los negocios de Infraestructuras y Concesional alcance los niveles logrados en el ejercicio anterior.

El Negocio de Infraestructuras ha mostrado un crecimiento del 7,5% respecto al ejercicio anterior. Los activos del Negocio Concesional han tenido buen desempeño a pesar de los impactos derivados de la depreciación de las monedas en los países en los que el Grupo opera (real brasileño y dólar americano).

Beneficio neto

En millones de euros

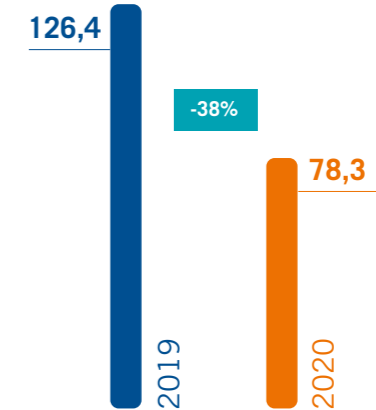

La comparabilidad con el resultado de 2019 viene afectada principalmente por:

- » Los impactos derivados de la operación societaria acordada a finales de 2019 con APG
- » La adquisición en julio de 2019 del 42,6% y el 44,3% de la participación en las sociedades Dioxipe Solar, S.L. y Aries Solar Termoeléctrica, S.L., respectivamente, a través de la sociedad Celeo Termosolar
- » Otros resultados no recurrentes recogidos en la Memoria de las Cuentas Anuales

Sin tener en cuenta estos efectos en el resultado del ejercicio anterior, los resultados del Grupo en 2020 se sitúan en niveles similares a los del pasado año.

El ebitda alcanza los 246 millones de euros

Ebitda

En millones de euros

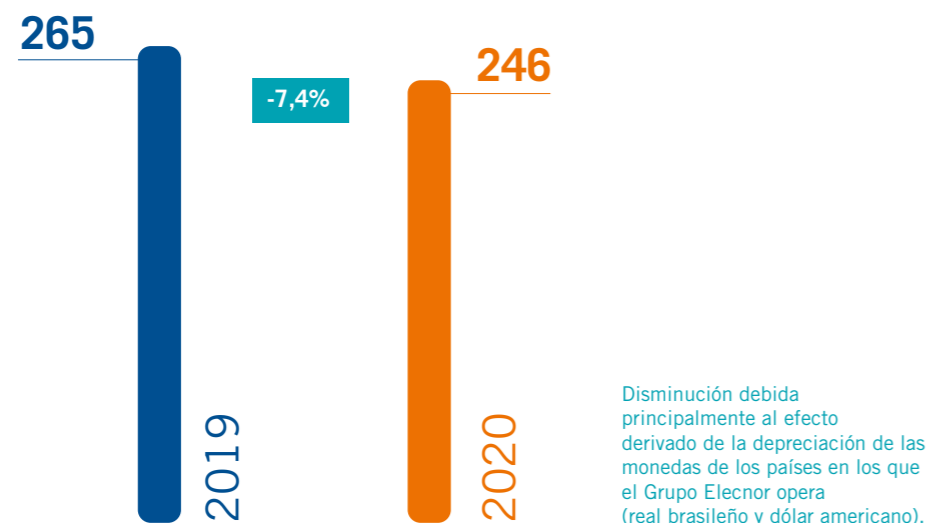

La deuda neta corporativa se ha reducido un 4,2%

Deuda Financiera Neta

En millones de euros

	2019	2020	Cambio
Deuda Financiera Neta Corporativa	136	130	-4,2%
Ratio Deuda/Ebitda con recurso + Div proyectos	0,92	0,83	
Deuda Financiera Neta Total	494	537	+8,6%
Ratio Deuda Financiera Neta Total/ Ebitda neto de operaciones societarias	1,86	2,18	

Positiva evolución de los negocios del Grupo

Debido a las financiaciones en la modalidad de *project finance* de los proyectos de São Fernando en Brasil

Cartera de contratos pendiente de ejecutar en los próximos 12 meses

Cartera de contratos

En millones de euros

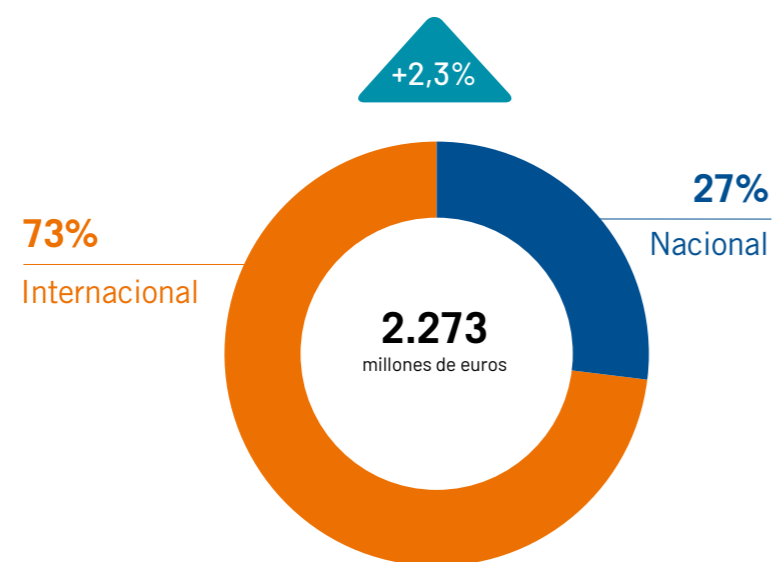

Remuneración al accionista. Dividendo distribuido

En 5 años

En millones de euros



Dividendo acumulado

134
millones de euros

Media

27
millones de euros

Pay-out 2020

36,9%

Dividendos distribuidos siempre en efectivo

* Aplicación del resultado de 2020 incluida en la memoria formulada por el Consejo de Administración, pendiente de aprobación por la Junta General de Accionistas

Negocio de Infraestructuras

El Negocio de Infraestructuras ha elevado los niveles logrados en el ejercicio anterior debido al carácter esencial de sus operaciones y el carácter estratégico de sus proyectos llave en mano.

Ventas

En millones de euros

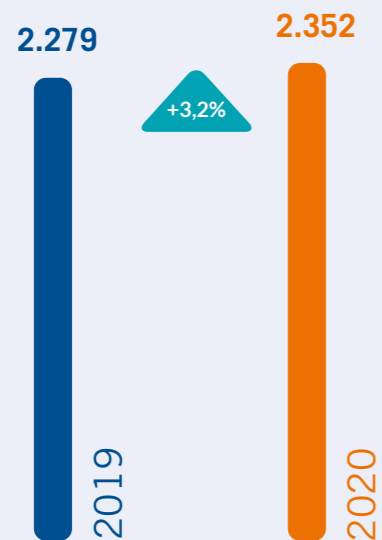

BDI

En millones de euros

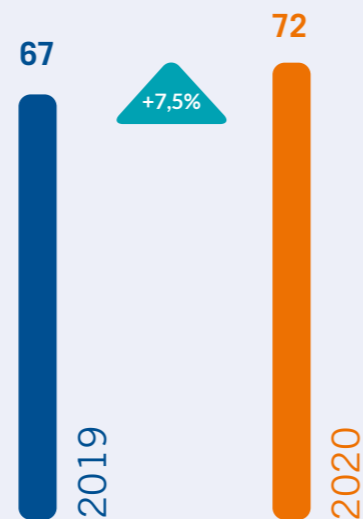

Edar Cártama (Málaga)

A pesar de la situación de pandemia en 2020, el Negocio de Infraestructuras ha alcanzado tasas positivas de crecimiento gracias al mantenimiento o crecimiento de la inversión de los clientes, tanto en el mercado nacional como internacional, así como a la posición de liderazgo del Grupo Elecnor en el sector servicios para las grandes operadoras, principalmente, de electricidad y telecomunicaciones.

Negocio Concesional

Activos gestionados

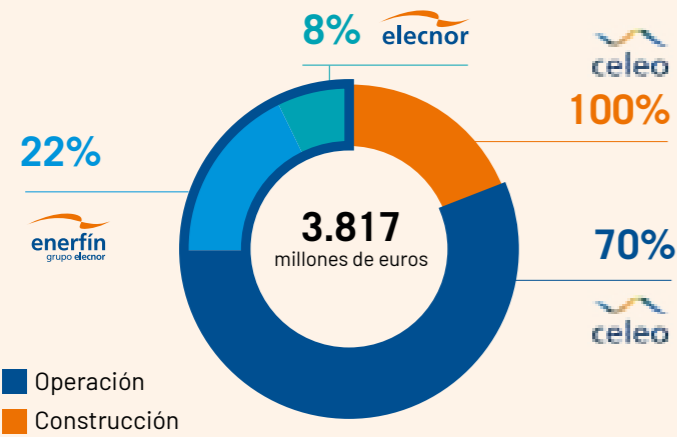

Por sociedades

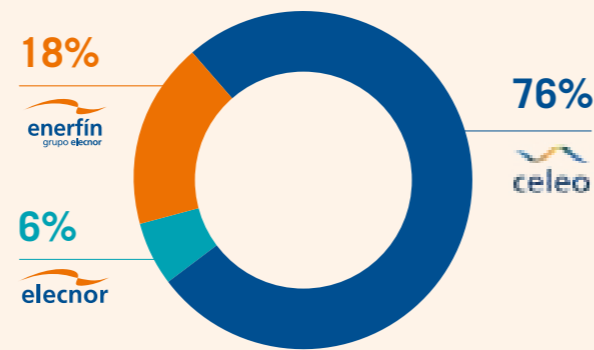

Esta información incluye las magnitudes de todos los proyectos en los que participa en Grupo, independientemente del método de integración en las cuentas anuales consolidadas.

Origen de los fondos

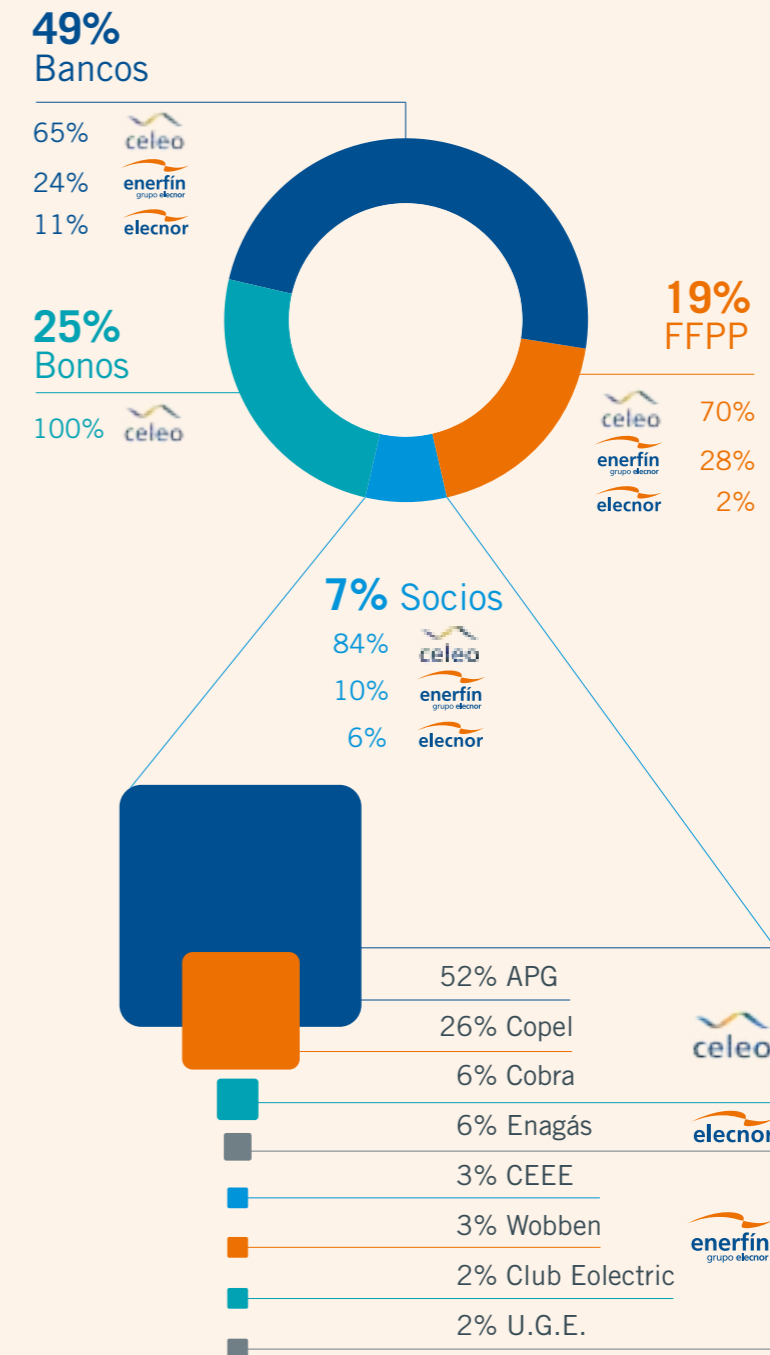

Por actividades

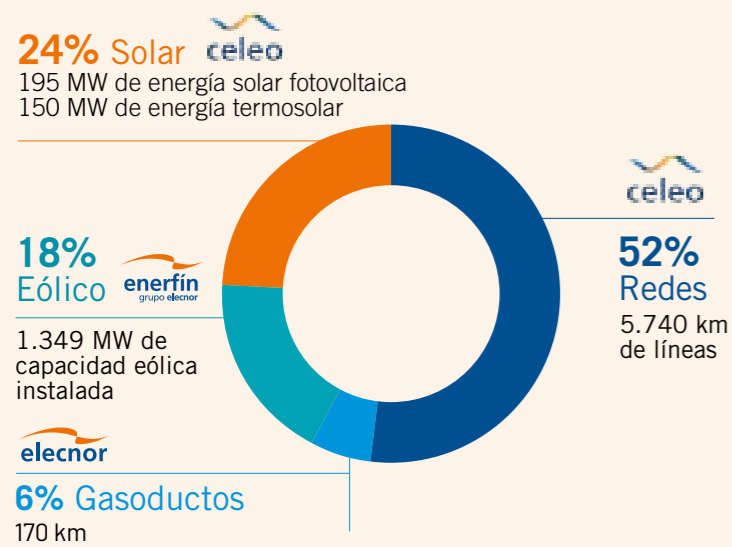

Por áreas geográficas

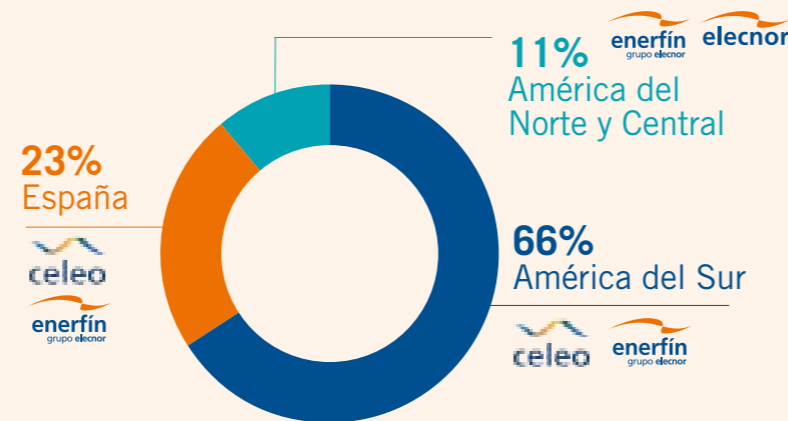

Un equipo de más de 18.000 personas

Plantilla por mercados

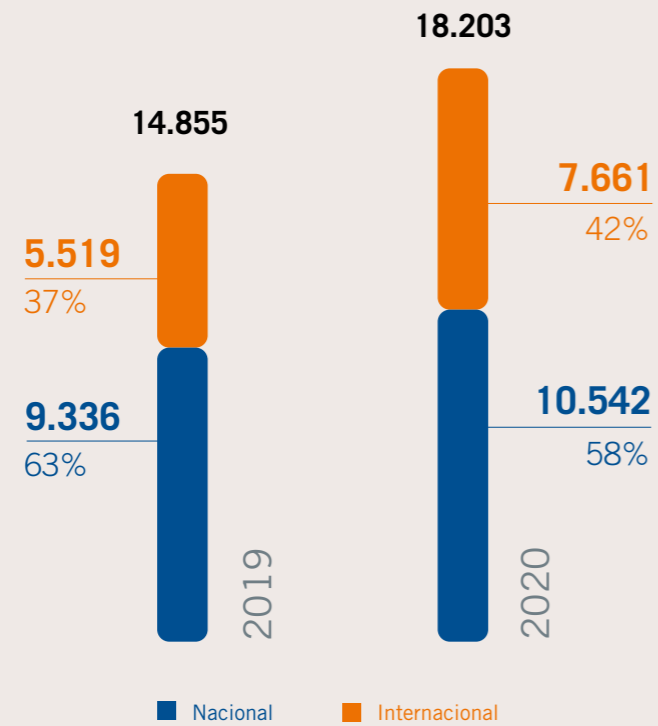

Las personas constituyen el principal activo de Elecnor, que basa su estrategia en valores como el talento, la transparencia y el trabajo en equipo en condiciones de máxima seguridad.

Plantilla por área geográfica

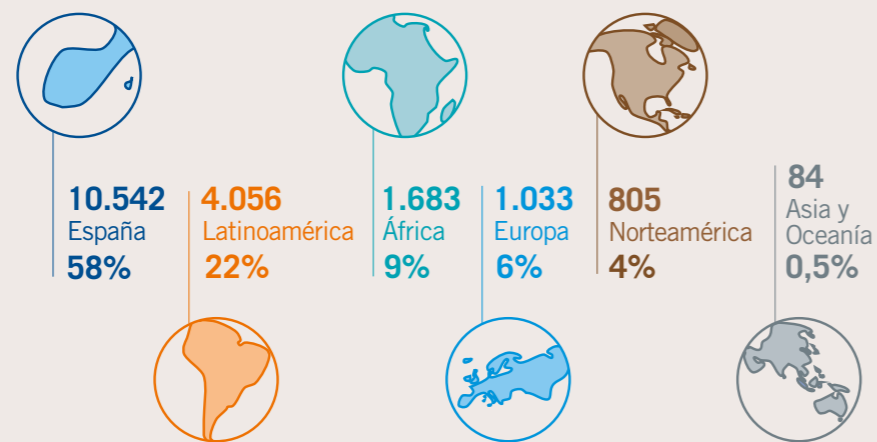

Mantenimiento Hospital Clínico San Carlos en Madrid (España)

PRESENTE EN 55 PAÍSES EN LOS 5 CONTINENTES

GRI 102-4



7.661

EMPLEADOS EN EL EXTERIOR
(42% de la plantilla total)

La internacionalización es una de las líneas estratégicas de Elecnor desde su fundación en 1958. Su presencia internacional se ha ido intensificando notablemente a lo largo de su historia, alcanzando grandes cifras de negocio, de personas y un crecimiento continuado en la cartera de producción.

Las claves de la sostenida expansión internacional de Elecnor están en una intensa y constante acción comercial y en el trabajo conjunto con socios de prestigio mediante alianzas estratégicas.

En 2020, Elecnor obtuvo ventas en 55 países por todo el mundo. En el mercado internacional, la cifra de negocio ascendió a 1.217 millones de euros, lo que representa la mitad de la facturación a nivel global.

En lo que concierne a la cartera de contratos firmados pendiente de ejecutar a cierre del ejercicio y cuya ejecución está prevista en los próximos 12 meses, ascendió a 2.273 millones de euros. De esta cifra de cartera, un 73% correspondió al mercado internacional, lo que equivale a 1.659 millones de euros.

El Grupo Elecnor está formado por un equipo multicultural y diverso. El equipo internacional está formado por 7.661 personas de más de 30 nacionalidades en los 5 continentes, lo que representa el 42% de la plantilla de todo el Grupo.

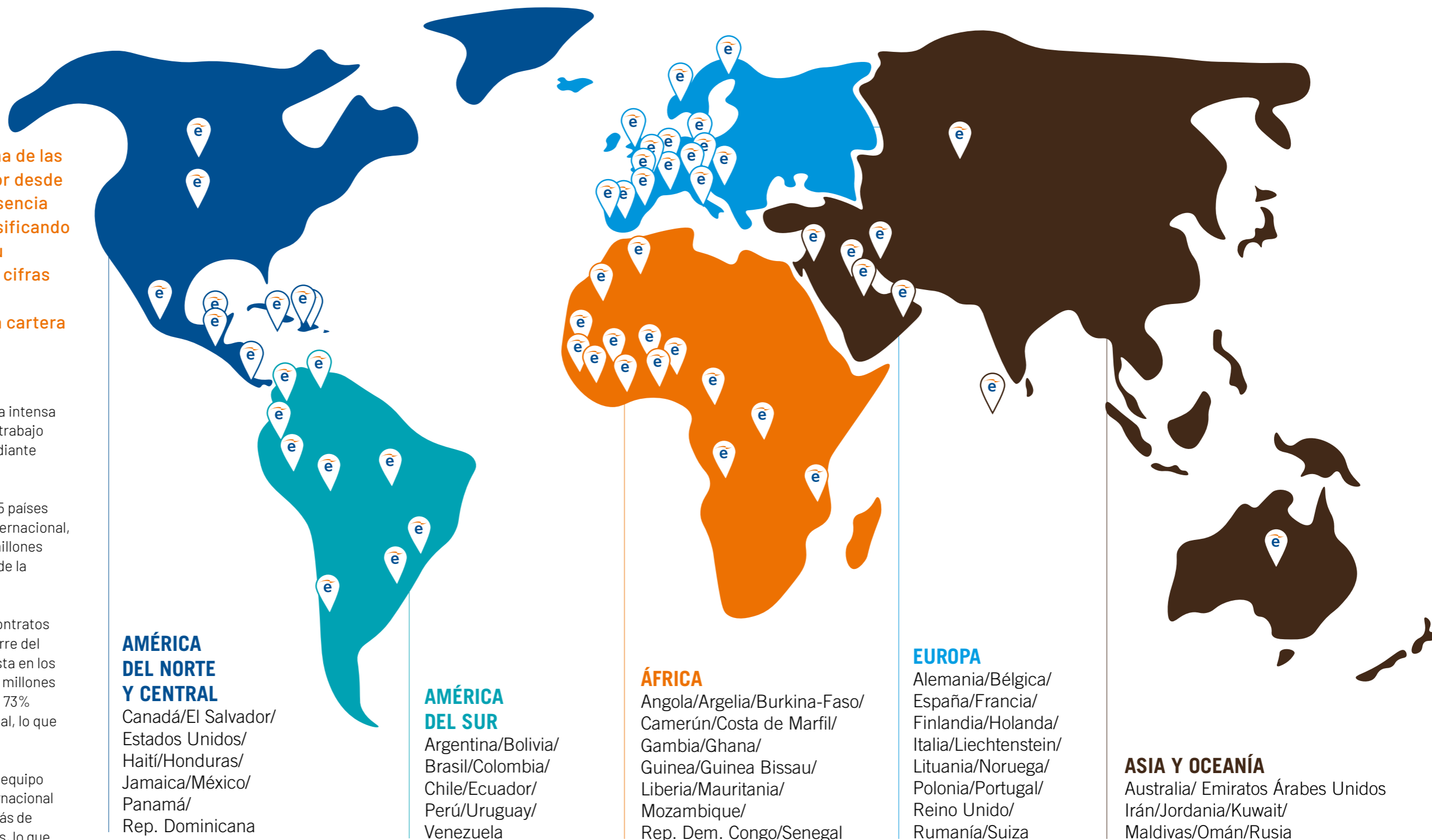

AMÉRICA DEL NORTE Y CENTRAL
 Canadá/El Salvador/
 Estados Unidos/
 Haití/Honduras/
 Jamaica/México/
 Panamá/
 Rep. Dominicana

AMÉRICA DEL SUR
 Argentina/Bolivia/
 Brasil/Colombia/
 Chile/Ecuador/
 Perú/Uruguay/
 Venezuela

ÁFRICA
 Angola/Argelia/Burkina-Faso/
 Camerún/Costa de Marfil/
 Gambia/Ghana/
 Guinea/Guinea Bissau/
 Liberia/Mauritania/
 Mozambique/
 Rep. Dem. Congo/Senegal

EUROPA
 Alemania/Bélgica/
 España/Francia/
 Finlandia/Holanda/
 Italia/Liechtenstein/
 Lituania/Noruega/
 Polonia/Portugal/
 Reino Unido/
 Rumanía/Suiza

ASIA Y OCEANÍA
 Australia/ Emiratos Árabes Unidos
 Irán/Jordania/Kuwait/
 Maldivas/Omán/Rusia

UN VALOR SOSTENIBLE. COMPROMISO ASG



Protegiendo el medio ambiente

Estrategia de Cambio Climático 2030

Puntuación más alta en el ranking internacional CDP, avalando el liderazgo de Elecnor en la lucha contra el cambio climático

Certificado AENOR Medio Ambiente CO₂ Verificado según la ISO 14064-1

Impulso de las energías renovables y la eficiencia energética

24%

REDUCCIÓN DE LA HUELLA DE CARBONO EN 7 AÑOS



Centrados en las personas

La prevención de riesgos laborales en el centro del negocio

Impulso de la igualdad y la diversidad

Excelencia operativa

Aliados de los ODS

Diálogo con las comunidades locales



Invertimos y desarrollamos infraestructuras para el progreso de la sociedad

20%

INCREMENTO DE MUJERES EN PLANTILLA

30%

MUJERES EN ESTRUCTURA

INCORPORACIÓN DE PERSONAS EN RIESGO DE EXCLUSIÓN SOCIAL



Buen Gobierno

Los más altos estándares éticos

Tolerancia cero ante malas prácticas

Código Ético

Transparencia informativa

Creación de Comité de Sostenibilidad



UNE-ISO 37001
DE SISTEMAS DE GESTIÓN ANTISOBORNO



UNE 19601
DE SISTEMAS DE GESTIÓN DE COMPLIANCE PENAL



ENTORNO ECONÓMICO. ENTORNO ELECNOR

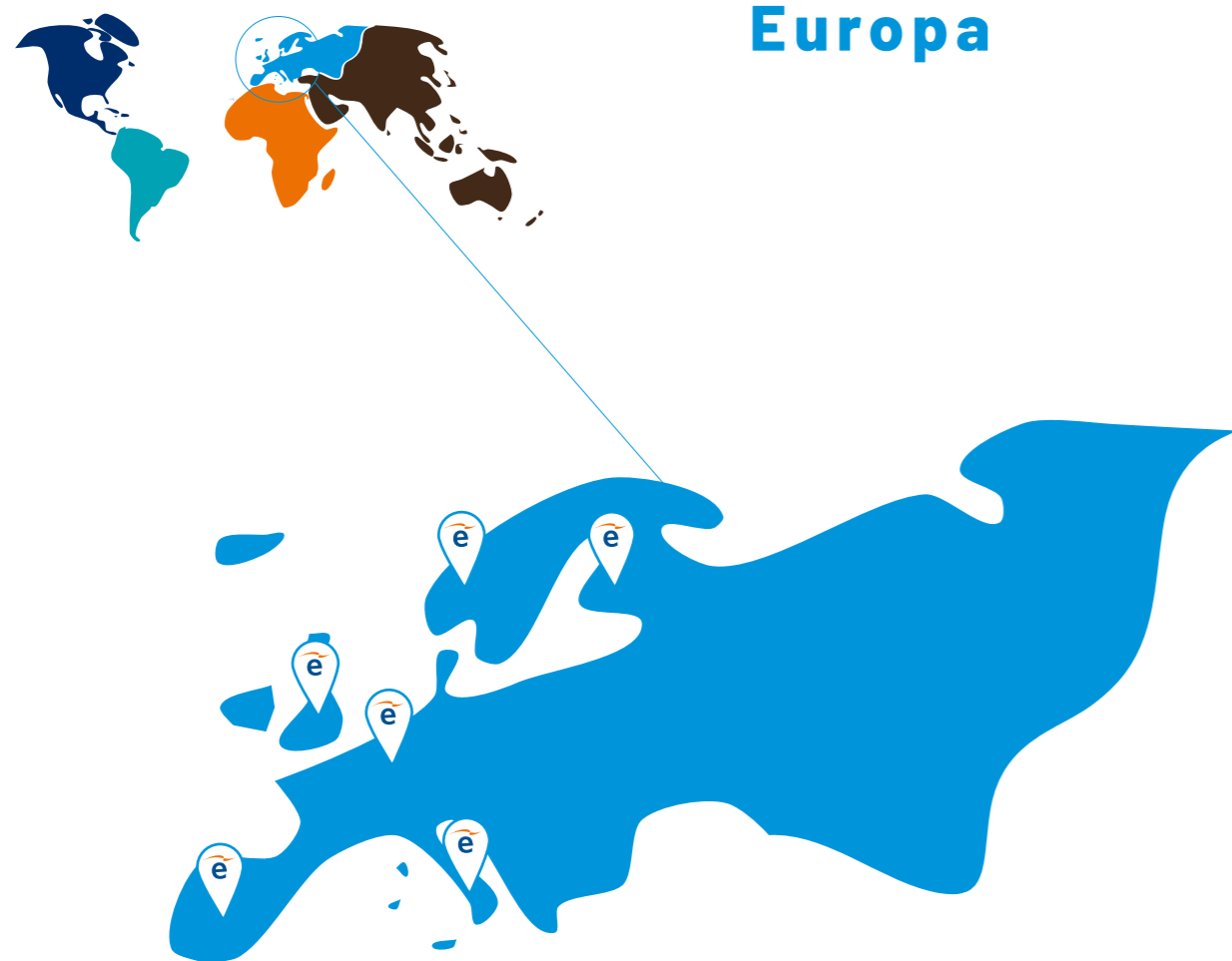

Europa

España

- El PIB cae un 11%.
- El paro subió en 724.532 personas, su mayor repunte anual en 11 años.
- Para 2021 se prevé un crecimiento del PIB del 6,7%.

Elecnor mantiene su posición de liderazgo en el mercado nacional de servicios para las grandes operadoras, principalmente, de electricidad y telecomunicaciones. Además, pese al complicado contexto económico derivado de la COVID-19, el Grupo logró impulsar su actividad en el sector renovable, tanto en energía eólica como solar fotovoltaica, con la adjudicación y puesta en marcha de varios proyectos.

Reino Unido

- El PIB decreció un 4,9%.
- El paro subió al 5,1%, máximo en cinco años.
- Los precios al consumidor aumentaron un 0,6% debido al Brexit y a la COVID-19.

El negocio británico ha seguido creciendo y afianzando su estrategia sobre tres líneas de negocio: infraestructuras eléctricas, de telecomunicaciones y actividad internacional. La pandemia ha provocado una reducción considerable de los volúmenes de trabajo en la actividad eléctrica, pero en el ámbito de las telecomunicaciones, IQA, la filial del Grupo en el país, ha seguido alcanzando éxitos. Concretamente, se ha adjudicado un nuevo contrato para desplegar fibra óptica que llegará a más de 100.000 hogares británicos. Se trata del segundo acuerdo de este tipo en el país en menos de un año.

Italia

- El PIB cayó un 8,9%.
- La tasa de desempleo fue de un 9%, cerró el año mejor de lo que lo inició.
- El Índice Armonizado de Precios de Consumo, que mide la evolución de los precios con el mismo método en todos los países de la zona del euro, disminuyó un 0,3% interanual.

La actividad del Grupo en Italia sigue consolidándose firmemente. En este ejercicio, se han firmado los primeros contratos en la región de Emilia Romagna y Lombardía, tanto en la actividad de distribución eléctrica como en la de telecomunicaciones. Además, se ha comenzado a proyectar también un crecimiento hacia las regiones de Véneto y Cerdeña.

Noruega

- El PIB de Noruega cayó en 2020 un 10%.
- La tasa de desempleo ascendió hasta el 5%, un punto por encima del año anterior.
- La economía disminuyó un 2,8%, una desaceleración limitada en comparación con la mayoría de los países europeos.

La sucursal de Elecnor en Noruega desarrolla su actividad en dos de los negocios tradicionales de la compañía. Por un lado, infraestructuras eléctricas y por otro, el sector ferroviario. El Grupo está presente en Noruega desde 2015, cuando se adjudicó un proyecto de infraestructuras ferroviarias para trenes de alta velocidad. A día de hoy, también es un referente en el desarrollo de infraestructuras energéticas para hacer frente a las necesidades de suministros eléctricos del país.

Finlandia

- Su deuda pública fue de 159.112 millones €, lo que representa una deuda del 67,1% del PIB.
- Cerró con una tasa de desempleo del 8,9%.
- El IPC en diciembre era de un 0,2%.

Elecnor ha comenzado su andadura en esta región escandinava en este ejercicio con la adjudicación de su primer proyecto en el país. Se trata de un contrato para la construcción de una línea de transmisión de 400 kV que será la más moderna del país. Consiste en el desarrollo de un tramo de 59 kilómetros de la llamada "Línea Forestal", que reemplazará el sistema que se utiliza actualmente a uno renovado con doble potencia.

Bélgica

- El PIB cayó un 6,3%.
- La tasa de desempleo fue del 5,8%.
- Cerró 2020 con un IPC del 0,5%.

Elecnor consiguió en 2020 el primer proyecto del Grupo en el país belga. Se trata de la construcción de una planta de cogeneración de biomasa en Gante que tendrá una capacidad de generación eléctrica de 19,9 MW mediante la combustión de madera de demolición no reciclada de origen local. La instalación estará ubicada en una antigua terminal de carbón del puerto de la ciudad. Además, el proyecto incluye la producción de vapor para dar servicio a una compañía industrial próxima.

ENTORNO ECONÓMICO. ENTORNO ELECNOR



América del Norte y Central



Canadá

- El PIB cayó un 5,4% respecto al año anterior.
- La tasa de desempleo se colocó en un 8,6%.
- La tasa de inflación fue de un 0,73%.

Continuando con la estrategia de años anteriores, la actividad de Enerfin se ha centrado en las provincias de Saskatchewan y Alberta, donde sigue avanzando y explorando oportunidades para el desarrollo de parques eólicos. Asimismo, la filial eólica del Grupo sigue gestionando su proyecto L'Erable de 100 MW, localizado en Quebec y en operación desde 2014.

Estados Unidos

- El PIB cayó un 4,9%.
- El 90% de los contratistas en Estados Unidos están preocupados por la falta de mano de obra.
- Cerró el año con una tasa de desempleo del 6,7%.

La pandemia ha impactado mucho en el país, lo que ha generado muchas dificultades económicas. Aun así, tanto Elecnor Hawkeye como Elecnor Belco, las filiales del Grupo en Estados Unidos, han incrementado su cifra de negocio, principalmente, en las actividades de distribución de gas y proyectos relacionados con la instalación de fibra óptica y cargadores de vehículos eléctricos.

México

- El PIB decreció un 8,5%.
- La tasa de desempleo alcanzó el 4,7%. Durante el tercer trimestre, el número de personas desocupadas alcanzó aproximadamente los 2,8 millones.
- En diciembre, el Índice de Precios al Consumidor varió en términos interanuales un -0,1%.

El Gobierno federal emitió una serie de comunicados modificando las reglas del despacho eléctrico priorizando la generación procedente de activos gestionados por la CFE, la mayoría centrales de ciclos combinados, penalizando así a la generación eólica y fotovoltaica. Pese a esta circunstancia, Elecnor consiguió finalizar con éxito los tres proyectos eléctricos de CFE y avanzar según lo planificado en los dos parques eólicos que está desarrollando.

El Salvador

- Contracción del PIB del 10%.
- El gasto público destinado al desarrollo de infraestructuras energéticas se redirigió a atender y solventar las afectaciones originadas por la pandemia de la COVID-19.
- Tasa de desempleo del 9,4%.
- La inflación acumulada es del -0,1%.

El impacto de la crisis en El Salvador ha motivado que las inversiones tanto públicas como privadas se paralizaran, lo que ha provocado que la actividad del Grupo en el país se haya ralentizado. Aun así, se consiguió el gran hito de participar en el megaproyecto que transformará la matriz energética del país y de Centroamérica: la construcción del sistema de transmisión para la evacuación de la energía generada por una nueva planta de generación con gas natural de 378 MW.

Rep. Dominicana

- La tasa de desempleo fue de un 16%.
- El PIB cerró el año con una bajada del 7,7%, aunque llegó a registrar una caída del 29,8% en abril.
- La tasa de inflación de los precios supera el 5%.

Pese a la pandemia, Elecnor logró la adjudicación y construcción de varios proyectos en República Dominicana. El más importante de ellos fue la firma con la Empresa Generadora de Electricidad Haina (EGE-Haina) del contrato EPC del Parque Solar Girasol, de 120 MW, que es la central de generación fotovoltaica más grande del país.

Panamá

- La economía panameña se contrajo un 17,9% por la pandemia de la COVID-19.
- La tasa de desempleo se disparó cerrando el año en un 18,5%.
- El Índice de Precios al Consumo se fijó en un -1,6%.

El mercado energético panameño se ha visto muy afectado por la pandemia, pero la evolución de Elecnor en el país ha sido muy positiva. La compañía se ha posicionado como el mayor referente en transmisión de energía en el país al conseguir dos proyectos para la compañía estatal, ETESA (Empresa de Transmisión Eléctrica), quien gestiona la red nacional panameña. Además, ha impulsado su actividad en el sector de las renovables, principalmente, en el ámbito eólico y fotovoltaico.

ENTORNO ECONÓMICO. ENTORNO ELECNOR



América del Sur

Brasil

- El PIB cayó un 4,5%.
- La moneda local, el real, ha tenido una fuerte desvalorización frente al dólar y el euro de cerca de 30%.
- La inflación ha crecido un 4,5%.

Pese al negativo escenario del país, Elecnor do Brasil ha tenido un buen resultado de contrataciones de nuevos proyectos, diversificación de actividades, facturación y crecimiento. Brasil es el segundo mercado más importante del Grupo Elecnor, después de España. Esta realidad es el resultado de logros tan destacados como el parque eólico de Rio Grande do Sul, uno de los más grandes del hemisferio sur, el parque fotovoltaico São João do Piauí, en Piauí, o más de 10.200 kilómetros de líneas de transmisión eléctrica.

Uruguay

- El sistema económico sufrió un estancamiento en su periodo inicial, convertido en decrecimiento económico a partir del segundo semestre motivado por la crisis generada por la pandemia de la COVID-19.
- Caída del PIB del 4,5%, de las más moderadas en comparación con los países de la región.
- La tasa de desempleo ha sido del 10,5%.

La filial uruguaya del Grupo, Montelecnor, ha centrado su estrategia en focalizar su actividad en los sectores de energía, agua, telecomunicaciones e infraestructuras civiles. Se han renovado contratos y obtenido nuevos con las principales empresas públicas del país, lo que ha conseguido reforzar el posicionamiento de la compañía como uno de los principales colaboradores de las empresas públicas uruguayas.

Chile

- La COVID-19 ha provocado un impacto muy fuerte en la actividad económica, en el empleo y en los ingresos en el país.
- Caída del PIB anual del 6%
- Incremento del número de parados en un 10,3%.
- Registró una inflación del 3%.

A pesar de que la pandemia ha afectado notablemente a la economía del país, Elecnor Chile ha conseguido avanzar notablemente en el desarrollo de sus actividades en el ámbito de las infraestructuras energéticas, telecomunicaciones y generación de energía. Además, ha conseguido certificar su Sistema de Gestión de la Calidad en la ISO 9001 y el Sistema de Gestión Ambiental en la ISO 14001, grandes hitos en aras de la sostenibilidad de la compañía.

ENTORNO ECONÓMICO. ENTORNO ELECNOR



África

Angola

- La economía se contrajo un 4%.
- La moneda se depreció un 36%, hecho que mitigó la caída del precio del petróleo dentro de sus presupuestos.
- La deuda pública se disparó hasta el 122% del PIB.

Al igual que los últimos años, las cuatro organizaciones estatales de contratación se encuentran en una situación financiera delicada. Ante este entorno, Elecnor Angola ha venido desarrollando proyectos promoviendo financiación externa y vía concursos internacionales de organismos multilaterales. Las actividades de infraestructuras eléctricas, agua y generación hídrica han sido las que han impulsado el negocio de Elecnor en el país.

Ghana

- El PIB cayó un 85,69%.
- El IPC aumentó hasta un 10,6%, lo que respecto al año anterior significa un incremento del 47,67%.
- La tasa de desempleo ascendió un 10%.

Hasta la fecha, todos los proyectos realizados en el país han estado asociados al sector de la energía y han contado con financiación bilateral o multilateral. Sin embargo, debido a la situación macro, los grandes donantes internacionales han centrado su financiación en otros sectores. Por este motivo, Elecnor Ghana ha centrado sus esfuerzos en diversificar sus sectores de actuación, tales como agua y saneamiento, oil & gas y mantenimiento de infraestructuras, entre otros.

Camerún

- Caída del 2,7% del PIB.
- La inflación está controlada en un 2,8%.
- Su deuda pública fue de un 36,9%.

A pesar del difícil contexto mundial, el ejercicio 2020 ha sido un año positivo y de crecimiento para las actividades de Elecnor en Camerún, con un aumento fuerte de la organización local, que supera ya las 350 personas. Las actuaciones en la Central Hidroeléctrica de Natchigal así como en diversas infraestructuras eléctricas, han avanzado a buen ritmo durante el año.

ENTORNO ECONÓMICO. ENTORNO ELECNOR



Asia y Oceanía

Asia

Omán

- El PIB cayó un 30,25%.
- La tasa de desempleo fue del 4,97%.
- El IPC cerró con un -1,5%.

Pese a la crisis generada por la COVID-19, Elecnor ha logrado impulsar su presencia en el país con la adjudicación de un importante contrato. Se trata de un proyecto de infraestructuras de agua que permitirá duplicar la capacidad de transporte de agua desde las desaladoras de Barka y Sohat (al norte del país) a la red de agua potable. Esto reforzará el abastecimiento en la región de Batinah, que es una de las más pobladas del país.

Oceanía

Australia

- El PIB cayó un 2,4%.
- Su tasa de desempleo fue del 6,6%.
- Para 2021, Australia muestra una mejora en sus previsiones, ya que su economía se recupera más rápidamente de lo que se esperaba tras la crisis económica.

Probablemente, 2020 ha sido el año más importante de Elecnor Australia desde su fundación en 2014. Ha sido el año de la consolidación como uno de los epecistas líderes en el mercado fotovoltaico, ha conseguido su primer proyecto eólico y ha sido adjudicataria del proyecto de transmisión más grande de la historia de Australia. Estos avances han impulsado el posicionamiento y la consolidación de Elecnor como una de las principales referencias en el sector energético australiano.

LA GESTIÓN EN TIEMPOS DEL COVID-19

Para el Grupo Elecnor, el compromiso con la seguridad y salud siempre ha sido una prioridad desde el inicio de su historia.

En 2020, con la eclosión de la pandemia, el Grupo Elecnor ha adoptado protocolos de actuación siguiendo las recomendaciones gubernamentales emitidas por las autoridades competentes en cada mercado en el que opera, priorizando, en todo momento, proteger la seguridad y la salud de sus trabajadores, clientes, proveedores y otros grupos de interés.

Con este objetivo, Elecnor ha puesto en marcha las siguientes iniciativas que ha hecho extensible desde su principal mercado, España, hasta los 55 países en los que tiene presencia:

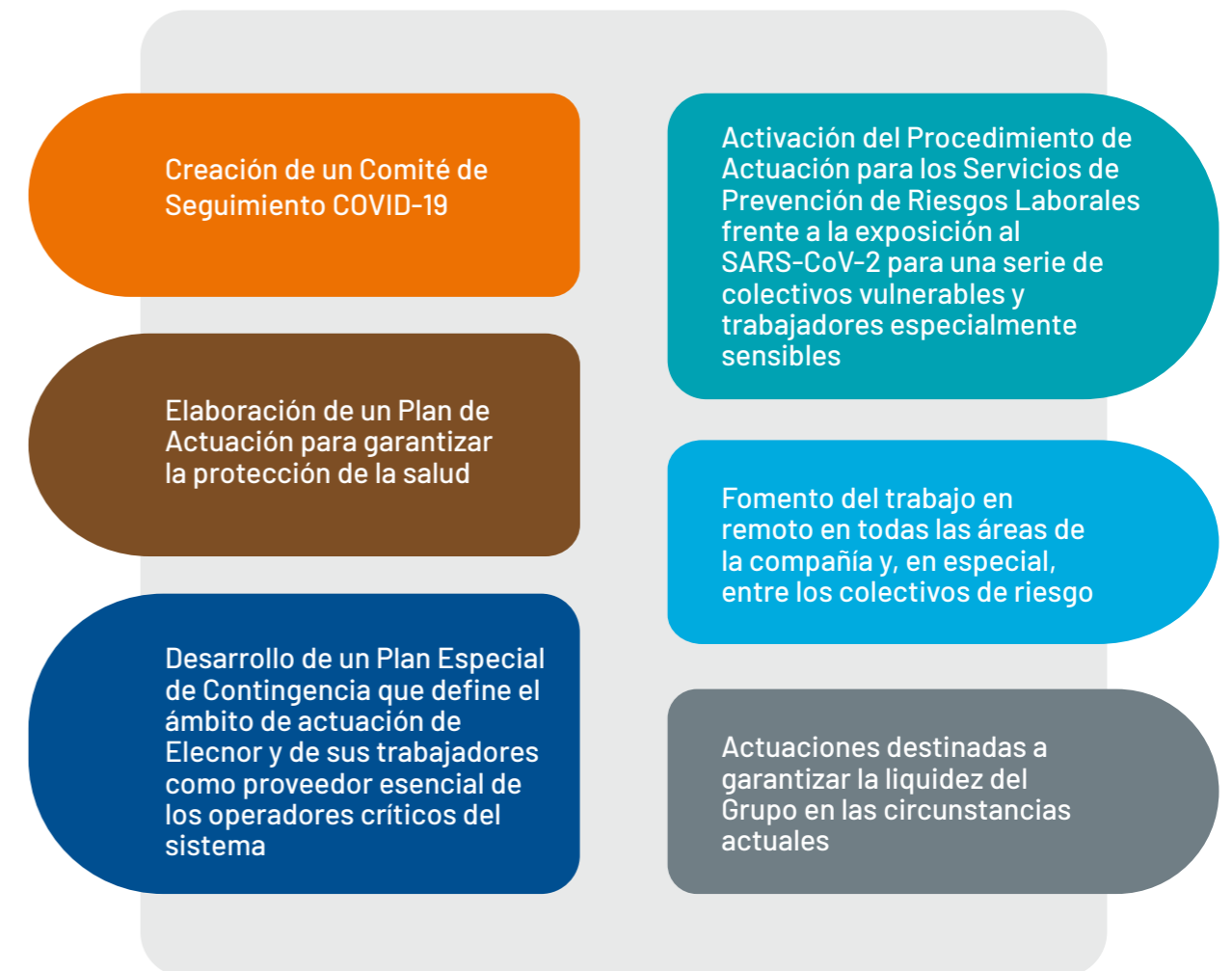



El Grupo Elecnor ha venido afrontando esta situación excepcional reorganizando su actividad productiva para asegurar el mantenimiento de infraestructuras críticas en los sectores de energía, telecomunicaciones, agua, gas y transporte, prestando un servicio esencial para todas las utilities.

Así se ha desarrollado la actividad del Grupo en algunos de sus principales mercados a nivel internacional:

EUROPA

Italia

A pesar de los muchos cambios en la legislación durante los primeros meses de gestión de la pandemia, Elecnor actuó en Italia con gran agilidad para garantizar la seguridad y salud de sus trabajadores y el cumplimiento en todo momento de los protocolos y medidas dictadas por el gobierno.

Al ser de los primeros países afectados por la situación, en Elecnor Italia se gestaron las primeras medidas anti-COVID-19 que, posteriormente, sirvieron como preámbulo a la redacción de un protocolo general para todo el Grupo.

Elecnor Italia ha seguido creciendo a pesar de la pandemia. De la mano de sus clientes, inició una expansión territorial, lo que conllevó la contratación de más de 100 personas para afrontar los nuevos contratos adquiridos durante el ejercicio.

Noruega

Pese a la situación global derivada de la pandemia del COVID-19, la sucursal de Elecnor en Noruega ha podido desarrollar sus actividades sin ningún impacto en el plazo preestablecido en sus proyectos. Asimismo, el ejercicio ha sido muy positivo, consiguiendo afianzar la posición de Elecnor en Noruega con la adjudicación de nuevos contratos de infraestructuras eléctricas y ferroviarias.

Reino Unido

A raíz de la pandemia, todos los procesos productivos de IQA, la filial británica del Grupo, fueron revisados para poder adaptar los trabajos a la situación siguiendo las recomendaciones dictadas por los organismos gubernamentales y los clientes, así como por las directrices marcadas por el Grupo y el equipo de seguridad y salud de la propia filial.

En el primer confinamiento estricto en Reino Unido, desde finales de marzo hasta finales de julio, se paralizó prácticamente toda la actividad eléctrica, lo que obligó a reorganizar todas las operaciones durante casi cinco meses. En cambio, la actividad de telecomunicaciones se identificó como servicio esencial desde el comienzo de la pandemia, lo que no afectó al desarrollo de la actividad. En la segunda mitad del año, se reanudó la actividad eléctrica.

AMÉRICA

Estados Unidos

Aprovechando la experiencia del Grupo Elecnor en otras partes del mundo donde los efectos de la pandemia impactaron con anterioridad, se preparó un plan de acción con el principal objeto de proteger a todos los trabajadores. De esta manera, tanto Hawkeye como Belco, las filiales estadounidenses, se adaptaron rápidamente a las medidas implantadas y fueron de las primeras empresas del país en organizar un acceso seguro a las instalaciones así como la operativa del teletrabajo.

México

Desde que la OMS declaró la llegada del COVID-19, las oficinas se cerraron, se implantó el teletrabajo y se dieron todas las facilidades para que los equipos pudieran desempeñar sus funciones eficazmente.

Todas las obras del sector privado se suspendieron y se reactivaron una vez que el sector energético fue catalogado como actividad esencial.

Brasil

Una vez decretado el estado de emergencia para contener el coronavirus en Brasil, Elecnor do Brasil diseñó estrategias y acciones de prevención y lucha contra la expansión del virus. El objetivo fue adaptarse rápidamente a la situación y la nueva realidad para garantizar la salud y seguridad de todas las personas relacionadas directa o indirectamente con las operaciones de Elecnor do Brasil. Así, se creó el Comité de Contingencias, donde las discusiones y la toma de decisiones estaban alineadas en todo momento con el comité COVID-19 creado en España.

El Salvador

El Salvador ha sido una de las regiones donde el COVID-19 ha impactado con mayor dureza. Se pusieron en marcha multitud de medidas para garantizar la salud y el bienestar de todos los colaboradores que desempeñaron sus actividades durante los meses más agudos de la crisis. Dichas medidas siguen activas a la fecha y se mantendrán hasta que la situación mundial de la pandemia esté controlada.

Desde el punto de vista social, se activó una campaña de ayuda a más 6.000 personas de las comunidades dentro del área de influencia de los proyectos. En ella, se donaron un total de 1.000 canastas de alimentos básicos y equipos de prevención.



Donación de alimentos básicos y equipos de prevención (El Salvador)

Honduras

El Gobierno decretó el toque de queda absoluto y paralización laboral a partir del 15 de marzo. Las actividades de la sucursal en Honduras se reanudaron en mayo debido a que los proyectos que se estaban ejecutando se consideraron esenciales por ser prioridad en el sistema de transmisión eléctrica nacional. Siguiendo todos los protocolos de seguridad, se reiniciaron las actividades de manera continuada en las obras y la oficina a partir del mes de junio.

Panamá

A finales de marzo, el gobierno panameño decretó la paralización de todas las actividades salvo las más esenciales, restricción para la entrada y salida del país, así como un confinamiento estricto que se mantuvo por casi seis largos meses, uno de los mayores a nivel mundial. Las oficinas se cerraron y se paralizaron muchos proyectos, pero se implantó el teletrabajo y se dieron todas las facilidades para que el equipo de Elecnor Panamá pudiera seguir desempeñando sus funciones de la mejor manera posible.

ÁFRICA

Angola

Ante el contexto de una pandemia global y una posible inestabilidad económica, social y sanitaria, y ante la paralización de las obras, Elecnor Angola fletó un avión el 9 de abril de 2020 para el regreso de una parte importante los trabajadores extranjeros (80%) a su país de origen. Avión que se puso a disposición de otros expatriados ajenos a Elecnor que no disponían de medios para salir de la región.

En abril, se retomó la actividad exclusivamente en las obras públicas imprescindibles para el país, donde Elecnor Angola es un actor principal. Así, se retomó la actividad con el 50% de la plantilla y cumpliendo todas las medidas de bioseguridad.

Durante el último trimestre del año, coincidiendo con la mayor incidencia de positivos por el COVID-19 en la plantilla de la sucursal, Elecnor Angola alquiló un hotel para uso exclusivo, donde gestionó las cuarentenas de los positivos, las de contactos directos y algunas obligatorias tras la entrada al país. Una gestión que fue apoyada y supervisada por el Ministerio de la Salud de Angola.

Camerún

En Elecnor Camerún, se ofreció repatriación a todas las personas que lo desearan, quienes fueron embarcadas en vuelos de evacuación organizados por embajadas de la Unión Europea. Sin embargo, la mayoría del equipo prefirió permanecer en el país pese a las duras condiciones y la incertidumbre.

Por la naturaleza de los proyectos en los que participa Elecnor en Camerún, las obras pudieron continuar activas, alcanzando ritmos de producción cercanos a la situación y objetivos pre-COVID-19.

Ghana

La gestión de la pandemia afectó seriamente a la actividad a partir de marzo, pero sin llegar a provocar grandes retrasos en los proyectos activos. Tras un breve parón de la actividad que duró dos semanas, se creó un Plan de Seguridad y Salud específicamente adaptado a la situación del COVID-19 en Ghana, a la vez que se encuadraba en el Plan General emitido desde España. Siguiendo dicho plan, se implementaron estrictas medidas en obra y en oficinas para asegurar la seguridad de todos los involucrados en los proyectos.



Personal de Elecnor (Senegal)

Senegal

Se consiguió mantener la actividad en el país a pesar de las restricciones de movilidad impuestas. Las actividades se pudieron desarrollar adecuadamente aplicando las medidas de higiene recomendadas, la utilización de los EPI y sensibilizando y formando tanto al personal directo como subcontratado.

Como acción de compromiso social, Elecnor realizó un importante esfuerzo distribuyendo productos de higiene, mascarillas y fuentes para lavado de manos a los centros médicos y escuelas próximas a las obras.

ASIA

Omán

Elecnor Omán se ha comprometido y ha seguido de manera estricta las indicaciones y políticas y el protocolo de actuación marcados por el Grupo para afrontar la situación de pandemia ocasionada por el COVID-19.

Toda la economía se paralizó, incluidas las licitaciones de la mayoría de los clientes públicos y privados. No obstante, en este entorno, fue un gran éxito la adjudicación del proyecto EPC de un gasoducto al sur del país, uno de los pocos proyectos grandes que se ha licitado en este período.

OCEANÍA

Australia

Australia es uno de los países que mejor ha gestionado la crisis, lo que ha propiciado que la normalidad interior, incluyendo la actividad industrial, apenas haya sufrido el impacto de la pandemia.

El estado de Victoria, donde se encuentra la sede de Elecnor Australia, ha sido el mayor afectado por el coronavirus, por lo que se aplicó un

confinamiento estricto desde marzo a noviembre durante el cual se realizó teletrabajo. Se han ido siguiendo las directrices marcadas por el Grupo, así como las que marcaban los organismos estatales y nacionales australianos, consiguiendo un resultado muy favorable que ha concluido en que no tener ningún contagio entre el equipo de Elecnor Australia y un desarrollo muy estable de los proyectos en marcha.

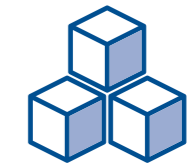

INFRAESTRUCTURAS

- Electricidad
- Generación de energía
- Telecomunicaciones
- Oil&Gas
- Ferrocarriles
- Instalaciones
- Mantenimiento
- Construcción
- Medio Ambiente y Agua
- Espacio



INFRAESTRUCTURAS

ELECTRICIDAD



ACTIVIDADES

Transporte de energía

- Líneas de interconexión de 132 a 800 kV
- Trabajos de mantenimiento
- Trabajos en tensión

Transformación de energía

- Subestaciones de hasta 500 kV
- Trabajos de mantenimiento
- Trabajos en tensión

Distribución de energía

- Líneas aéreas de media tensión
- Líneas subterráneas de media tensión
- Centros de transformación
- Redes de baja tensión
- Trabajos en tensión
- Mantenimiento preventivo y correctivo
- Trabajos de operación de red
- Autoconsumo
- Carga vehículo eléctrico

Elecnor es líder en España en redes de distribución, líneas de transporte y subestaciones de transformación. Posicionada como una empresa de referencia para los principales operadores eléctricos, ha logrado una progresiva y constante ampliación de su mercado y una creciente internacionalización.



ENTORNO 2020

A pesar del complejo entorno propiciado por el COVID-19, la actividad eléctrica, al ser considerada como servicio esencial, se ha comportado positivamente y no ha sufrido impactos significativos.

En el segmento de la distribución, la transición energética para alcanzar los objetivos medioambientales fijados por la Unión Europea en el horizonte del año 2030, requerirá unas inversiones en redes en España de entre 29.000 y 34.000 millones de euros hasta ese año, según estudios especializados.

Con ese esfuerzo inversor se debería hacer frente a la necesidad de sustituir instalaciones avejentadas; permitir una relevante penetración de la generación distribuida, el autoconsumo y el vehículo eléctrico; así como desarrollar otros servicios, entre ellos, la gestión de la demanda.

En relación con el impulso a las energías renovables, se prevé un considerable aumento de proyectos de obra civil asociada a los parques: subestaciones y líneas de evacuación.

A largo plazo, la electricidad, que en la actualidad representa una cuarta parte de la demanda energética española, favorecerá la expansión de fuentes de energía renovables, especialmente de energía eólica, solar y autoconsumo. Según últimos estudios de prospectiva, España obtendrá en 2030 el 60% de su mix de generación eléctrica de fuentes renovables, lo que implica un intenso desarrollo de las infraestructuras asociadas.

HITOS 2020

ESPAÑA

Endesa

- Adjudicación del contrato marco de Multiservicios MT/ BT y TET.
- Adjudicación del contrato marco de Trabajos en tensión en Badajoz y la provincia de Sevilla.
- Adjudicación del contrato marco para el Suministro de apoyos de fibra de vidrio.

Enel Green Power

- Adjudicación contrato marco de Mantenimiento de fibra óptica en plantas.

Iberdrola

- Prórroga del contrato marco de Distribución por dos años más.
- Adjudicación del contrato marco de Mantenimiento integral de la Torre Auditori en Barcelona.
- Adjudicación del contrato marco de Mantenimiento integral de la central térmica de ciclo combinado de Castellón.
- Adjudicación del contrato marco de Mantenimiento mecánico en las centrales hidráulicas del Tajo, Duero, Sil y Mediterráneo.



Línea 220 kV
Compostilla-Mudarra
en Astorga, León
(España)



Subestación Kristiansand (Noruega)

Elecnor gestiona 284.887 puntos de luz de alumbrado público de 93 municipios españoles

- Adjudicación del contrato marco de Mantenimiento en la central de ciclo combinado en Arcos de la Frontera, Cádiz.
- Adjudicación del contrato marco de Ejecución de subestación para las plantas de renovables.
- Inicio de remodelaciones en las líneas a 132 kV Basauri-Gatika y Abadiano-Basauri.

Red Eléctrica

- Ejecución de las líneas a 220 kV de José María Oriol-Arenales.

- Trabajos de armado y tendido en los tramos 5 y 6 de la línea a 400 kV doble circuito Baza-Caparacena.

Unión Fenosa

- Adjudicación del contrato marco de Servicio integral de construcción y mantenimiento de red en La Coruña y Pontevedra.

Alumbrado público

- Gestión de 284.887 puntos de luz de alumbrado público de 93 municipios españoles como Empresa de Servicios Energéticos.

- Renovación del alumbrado público de Alcobendas, Madrid.
- En la Comunidad Valenciana, se han realizado simultáneamente trabajos de mejora de alumbrado y de eficiencia energética en los tres ayuntamientos de las capitales de provincia.

EUROPA Reino Unido

- Adjudicación del primer proyecto de transporte ejecutado por IQA, filial

del Grupo en Reino Unido, denominado Crossdykes.

- Crecimiento en la actividad de redes particulares (Multi Utility) consistente en la ingeniería y ejecución de redes de distribución de gas, agua y electricidad en su parte final de acceso a nuevos desarrollos urbanísticos.

- Incremento de contratos para el desarrollo de cargadores eléctricos.

Italia

- Consecución del contrato marco de Multiservicios la zona de Emilia Romagna.
- Adjudicación del contrato marco de Subestaciones en Lombardía.

Finlandia

- Entrada en el país con el contrato de construcción de un tramo de 60 km de línea a 400 kV conocida como Forest Line, que se convertirá en la línea más moderna del país.

Francia

- Terminación del montaje de la subestación HVDC del proyecto Eleclink, consistente en la unión por cable en corriente continua entre Francia y Reino Unido a través del túnel que atraviesa el Canal de La Mancha.

Noruega

- Adjudicación de la construcción de la subestación de Leirdøla y la subestación de Salten, con una tensión de 420/132kV cada una.

Portugal

- Realización de trabajos de construcción del tramo 3 de la línea a 400 kV Ponte de Lima-Vila Nova de Famalicao.
- Contratación de la remodelación de la línea de 150 kV Palmela-Porto Alto 1.

AMÉRICA

Estados Unidos

- Construcción de la subestación Harris bajo contrato EPC, en Nueva York.
- Contratación de un MSA *Emergency Excavation Freeze Pits* en la ciudad de Nueva York.
- Adjudicación y comienzo de la construcción del proyecto Power-On I y II, en Long Island.
- Impulso de la actividad comercial en *underground transmission*.

México

- Finalización de los proyectos Compensación Capacitiva Baja-Occidental, Divisiones de Distribución y las Subestaciones, Líneas y Redes de Distribución.

El Salvador

- Construcción del sistema de transmisión de energía eléctrica en 230 kV de una nueva planta de generación con gas natural de 380 MW que supondrá una transformación en la matriz energética del país y de Centroamérica.

Panamá

- Adjudicación de la línea de transmisión de 230 kV Sabanitas-Panamá III, con sus subestaciones asociadas.



Subestación Altamira (Brasil)

- Contratación de la línea subterránea Panamá-Cáceres 115 kV y ampliación de las subestaciones asociadas.

Argentina

- Renovación del contrato marco de Mantenimiento de líneas de media y alta tensión mediante los trabajos con tensión en las provincias de Neuquén, Río Negro y Mendoza.

Brasil

- Finalización del proyecto de transmisión en Tapajós que contempla 436 km de líneas de transmisión, la construcción de una subestación nueva y la ampliación de otras 4 subestaciones.
- Adjudicación del proyecto de transmisión de 770 km de líneas y cuatro subestaciones asociadas, en los estados de Río de Janeiro, Santa Catarina y Río Grande do Sul.

Chile

- Ejecución del proyecto resultante del Decreto 418 (Grupo 1 y Grupo 2) que contempla un total de 400 km de línea en 220 kV y 16 subestaciones eléctricas.

Honduras

- Ampliación de las subestaciones eléctricas Progreso y Toncontín 230-138 kV.

República Dominicana

- Continuación de la ejecución del proyecto de la línea de transmisión de 138 kV Juancho-Pedernales, de 60 km.
- Adjudicación del proyecto de repotenciación de la línea de transmisión de 138 kV Timbeque-CNP.
- Construcción de la línea de transmisión de 138 kV del parque solar fotovoltaico Girasol y su subestación.

Uruguay

- Comienzo de los trabajos de ampliación de la subestación de 150 kV Nueva Palmira.
- Finalización de la construcción de las ampliaciones de la subestación de 150 kV Aguas Corrientes y Colonia Sánchez.

ÁFRICA

Angola

- Contratación de la electrificación local y rural de los municipios de Banga, Bolongongo y Gonguembo en la provincia de Kwanza Norte.

- Importante avance en el proyecto de transmisión Viana-Gabela.

Camerún

- Avance en el proyecto de refuerzo de la red de alta tensión de Yaoundé, que consiste en la construcción de dos nuevas subestaciones, ampliación de otras cuatro y construcción de líneas urbanas de 90 kV y 225 kV.

- Suministro y montaje de equipos de protección y control de todas las subestaciones de la Sociedad Nacional de Transporte de Electricidad.

- Proyecto de la subestación 225/90/30/15 Nyom.

Ghana

- Ejecución de trabajos de diseño y construcción de la subestación exterior de 330/34,5 kV en Pokuase, en la región del Gran Accra.

Mozambique

- Inicio de la ejecución del proyecto correspondiente al lote 2 de la fase I de Chimuará-Nacala, consistente en la construcción de 2 subestaciones de 400 kV.

Senegal

- Puesta en servicio del proyecto de la línea subterránea de transporte de 225 kV Kounoune Patte d'Oie y sus dos subestaciones.

OCEANÍA

Australia

- Adjudicación del proyecto de transmisión más grande de la historia de Australia, EnergyConnect, que supone más de 700 km en 330 kV y 4 subestaciones.

- Contratación de la subestación y la línea de transmisión del primer parque eólico que construirá el Grupo en el país: Port Augusta Renewable Energy Park, de 220 MW.



Línea Buchanan y Yekepa (Liberia)

ELECTRICIDAD



Proyecto Energy Connect Australia



Proyecto de 917 millones de euros.

Ingeniería y construcción de 700 km de línea de transmisión de 330 kV y 4 cuatro subestaciones.

Se ejecutará a través de una joint venture entre Elecnor y el grupo australiano Clough al 50%.

Promovido por el operador australiano TransGrid y apoyado por el Gobierno de Nueva Gales del Sur, que lo ha declarado "Infraestructura Crítica Significativa del Estado".

Será una infraestructura clave del Plan del Sistema Integrado del Operador del Mercado Energético Australiano.

Las infraestructuras eléctricas entrarán en operación a lo largo de 2023.

LÍNEA DE TRANSMISIÓN DE

700 km





INFRAESTRUCTURAS

GENERACIÓN DE ENERGÍA



ACTIVIDADES

- Parques eólicos
- Plantas solares fotovoltaicas
- Plantas solares termoeléctricas
- Centrales térmicas de ciclo combinado
- Centrales hidroeléctricas
- Plantas de biomasa

Elecnor es un actor principal en el campo de las energías renovables con el desarrollo, operación y mantenimiento de grandes plantas de generación de energía, con referencias de prestigio en los cinco continentes.

Además de ejecutar proyectos llave en mano para sus clientes, también actúa como promotor de sus propios proyectos a través de sus filiales Enerfín y Celeo, como se explica en el capítulo del Negocio Concesional de este Informe Integrado.



EÓLICA

ENTORNO 2020

Las energías renovables continuaron en 2020 con su progresión frente al resto de tecnologías para construir la base de la generación eléctrica.

El sector, a pesar del impacto que ha podido generar el COVID-19, ha mantenido la tendencia de crecimiento de los últimos años, en un entorno global donde ya no solo se tienen que cumplir objetivos medioambientales de descarbonización de la producción eléctrica, sino que las energías renovables, especialmente la eólica, están demostrando ser totalmente competitivas en precio y ser tecnologías maduras y fiables.

El mercado mundial sigue claramente liderado por China y Estados Unidos a nivel global. En el contexto europeo, cabe mencionar que España está volviendo a ser uno de los mercados más atractivos del continente, con más de 1,7 GW de nueva potencia instalada en 2020, convirtiéndose en el segundo mercado europeo en cuanto a potencia eólica instalada, solo por detrás de Alemania.

La eólica representa para España uno de los vectores principales para la consecución de los objetivos definidos por el gobierno en el Plan Nacional Integrado de Energía y Clima 2021-2030, con un objetivo de 50 GW de energía eólica instalados para 2030.

En Sudamérica, el mercado se ha ido desarrollando a diferente ritmo según el impacto de la pandemia en cada país. Y en Australia, el sector ha continuado estable con la construcción de nuevas plantas, desarrollando avances tecnológicos y facilitando la regulación e integración en red.

HITOS 2020

ESPAÑA

- Adjudicación del proyecto eólico más grande del país, Gecama, en Cuenca. Con una potencia instalada de 312 MW, el parque generará energía equivalente a la que necesitan 150.000 hogares durante un año.
- Construcción de los parques eólicos Romerales 1 y Romerales 2, pertenecientes al Clúster Montetorrero, de 100 MW, en Zaragoza.
- Contrato llave en mano para la construcción de los parques Croas I y II, que suman un total de 18 MW.
- Desarrollo de 5 parques eólicos en La Coruña y Lugo, de 74 MW, que suministrarán luz a 45.000 hogares.



Parque eólico El Tesorillo en Cádiz (España)

AMÉRICA

Brasil

- Nuevo parque eólico de 322 MW, Tucano I, en la región de Bahía, al nordeste del país.
- Conclusión del BOP civil y electromecánico del proyecto eólico São Fernando, de 173 MW.

Chile

- Construcción del parque eólico Cerro Tigre, de 185 MW, que aportará energía limpia a la matriz nacional a partir de 2021.
- Adjudicación del proyecto eólico Llanos del Viento, de 160 MW, en la región Antofagasta.

Colombia

- Primer contrato de renovables en el país para la construcción del parque eólico Guajira I, con una potencia de 20 MW.

México

- Adjudicación para la construcción del parque eólico Coromuel, de 50 MW, que cambiará la matriz energética de Baja California Sur.
- Construcción, operación y mantenimiento del parque eólico Fenicias, de 168 MW.

Panamá

- Continuación el proceso de construcción del parque eólico Toabré, de 66 MW y una producción estimada de 240 GWh/año.

OCEANÍA

Australia

- Primer contrato eólico conseguido en el país. Es el proyecto Port Augusta, de 210 MW, en la zona meridional del país.

En 2020 se consiguieron los primeros hitos en generación eólica en Australia y Colombia



Parque eólico Coromuel en Baja California Sur (México)



Parque eólico Toabré (Panamá)

SOLAR FOTOVOLTAICA

ENTORNO 2020

La fotovoltaica ha sido la energía renovable más instalada a nivel mundial, teniendo un incremento constante en todos los continentes. La previsión de nueva potencia instalada en 2020 se estima en 142 GW, lo cual supone un incremento por encima de 26% con respecto a 2019.

En la Unión Europea, ha tenido un desarrollo muy significativo con un fuerte aumento respecto a 2019, estimándose crecimientos de 20-30 GW anuales hasta 2023.

España fue el mercado líder a nivel europeo y el sexto a nivel mundial, observándose un sector empresarial preparado para desplegar grandes cifras de nueva capacidad. Para 2020, las cifras eran continuistas hasta la aparición del COVID-19, que ha implicado que, aunque las plantas existentes han seguido estando operativas, las previstas en desarrollo han sufrido retrasos.

Respecto al autoconsumo, en 2020 se consiguió un nuevo record de potencia instalada en España (600 MW), siendo el país europeo que más avanzó. Sin embargo, el impacto del COVID-19 ha sido especialmente sensible en esta actividad, produciendo retrasos o cancelación de algunos proyectos, y provocando el riesgo de destrucción del tejido empresarial e industrial que se estaba generando.

Las previsiones apuntan a que el mercado fotovoltaico continuará con una tendencia alcista durante los próximos años, apoyándose en la competitividad económica, subastas, autoconsumos, PPA corporativos y/o comercializadoras, regulación europea, aumento de la ambición y plan de recuperación post COVID.

HITOS 2020

ESPAÑA

- Contrato EPC de cinco plantas fotovoltaicas de 250 MW, en Extremadura. Es el parque solar fotovoltaico Brovales.
- Adjudicación del contrato llave en mano para el parque solar fotovoltaico Perseo Foton, formado por tres plantas fotovoltaicas con una potencia total de 126 MW, en Ciudad Real.
- Nueva contratación en Zaragoza de un parque solar fotovoltaico de 11 MW en modalidad EPC.
- En Ciudad Real, adjudicación del parque solar de Las Motillas, de 5 MW.
- Suministro de 8,4 MWp de módulos para instalaciones de autoconsumo y para distribución y venta en canal minorista.
- Ingeniería, suministro e instalación de 825 KWp para diferentes instalaciones de autoconsumo residencial e industrial.

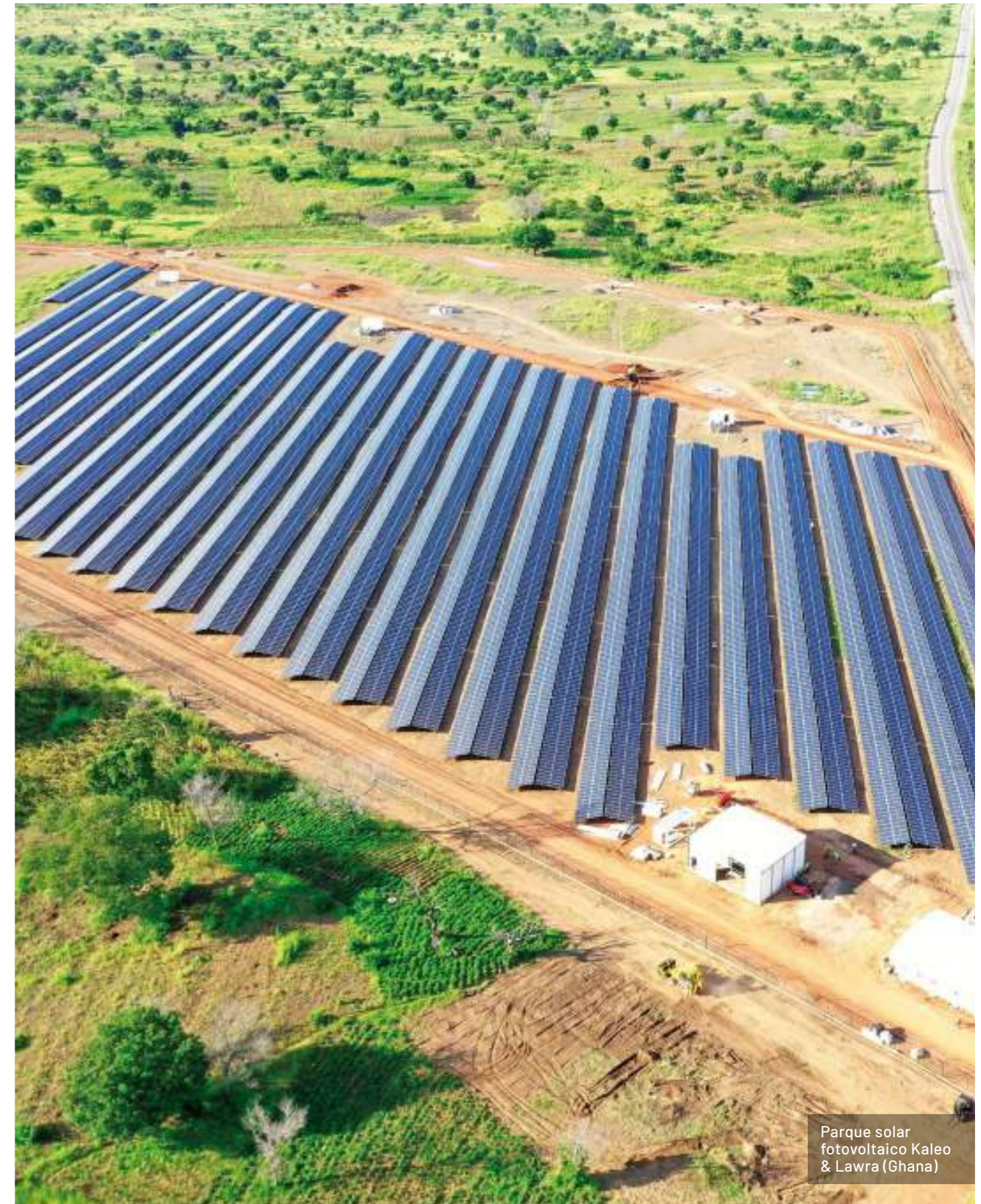

Parque solar fotovoltaico Kaleo & Lawra (Ghana)



Parque solar fotovoltaico Bávaro (Rep. Dominicana)

AMÉRICA

Brasil

- Contratación del parque solar Casablanca, de 360 MWp, en el municipio de Pirapora, en Minas Gerais.
- Adjudicación del parque solar Coremas IV-VIII, en Parabá. Es un proyecto EPC de 156 MWp que consiste en la ampliación de una planta solar ya existente.

- Conclusión del proyecto de generación fotovoltaico de São João do Piauí, de 180 MW nominales y 223 MWp.

República Dominicana

- Adjudicación de la que será la central fotovoltaica más grande del país: el parque solar Girasol, de 120 MW. Además, es el primer parque con tecnología tracker instalado en el país.

- Contratación del parque solar fotovoltaico Agua Clara, de 1,5 MWp. Primer proyecto de energía solar con tecnología bifacial y seguidor a un eje del Caribe.

Panamá

- Desarrollo del parque solar Pesé, de 13,9 MWp y tecnología tracker con módulos bifaciales.
- Adjudicación del parque solar Mayorca, de 13,3 MWp y tecnología tracker con módulos bifaciales.

OCEANÍA

Australia

- Firmado el contrato EPC y comienzo de la construcción de la primera fase proyecto solar híbrido New England Solar Farm, de 520 MW, el proyecto de estas características más grande del país.

ÁFRICA

Ghana

- Finalización del diseño, suministro y ejecución de las plantas fotovoltaicas de Kaleo y Lawra, que suman 19 MW, en la región del Alto Oeste.

SOLAR TERMOELÉCTRICA

ENTORNO 2020

Actualmente, España sigue contando con 50 centrales de energía solar termoeléctrica, que en operación suman 2.300 MW de potencia, lo que convierte al país en el mercado con mayor capacidad operativa del mundo. En 2020, se generaron 4.538 GWh.

La importancia de esta industria también se mide por su aportación al PIB (1.456 millones € anuales) y al mercado laboral (5.226 trabajadores).

España se mantiene como el primer país del mundo por potencia instalada y continúa como líder mundial en capacidad tecnológica. De hecho, el Plan Nacional Integral de Energía y Clima 2021-2030 establece que la tecnología termosolar debe aportar 5.000 MW adicionales a los 2.300 hoy existentes.

El Gobierno ha anunciado que subastará un mínimo de 200 MW termosolares en 2021, lo que seguro conllevará un crecimiento del sector a corto plazo.

HITOS 2020

ESPAÑA

- Operación y mantenimiento de las tres termosolares de Celeo, sociedad cogestionada por el Grupo Elecnor: Aste-1A, Aste-1B y Astexol-2. Las tres han alcanzado el rendimiento esperado, con unas condiciones de irradiación solar que han sido inferiores a las del año meteorológico tipo.



Central solar termoeléctrica Aste 1A en Ciudad Real (España)

BIOMASA

ENTORNO 2020

Desde 2014 a 2019, la potencia total instalada de biomasa en España ha crecido un 9%. El último dato disponible nos muestra una potencia de 857 MW de biomasa y 588 MW de residuos renovables, lo que, en conjunto, supone cerca de 1,5 GW, el 4% de la capacidad renovable total.

2021 será un año muy importante para la biomasa y las renovables en general. A partir de julio, todos los estados miembros deberán activar la directiva de renovables (Directiva (UE) 2018/2001), transpuesta ya a sus legislaciones nacionales.

La biomasa, que es la fuente renovable más utilizada en la Unión Europea con cerca del 60% de contribución, se consolida como una energía fundamental para alcanzar los objetivos de neutralidad en las emisiones de carbono a 2050 en la Unión Europea, y, por tanto, también en España.

HITOS 2020

EUROPA Bélgica

- Adjudicación de la construcción de una planta de cogeneración de biomasa en la ciudad belga de Gante. Tendrá una capacidad de generación eléctrica de 20 MW mediante la combustión de madera de demolición no reciclada de origen local.

HIDROELÉCTRICA

ENTORNO 2020

La energía hidroeléctrica es la fuente más grande del mundo de generación eléctrica renovable. Según la Asociación Hidroeléctrica Internacional, alrededor del 60% de toda la electricidad renovable es generada por energía hidroeléctrica. El sector produce alrededor del 16% del total de la electricidad generada por todas las fuentes, incluidas la nuclear y los combustibles fósiles.

La última edición del Informe del Estado del sector hidroeléctrico mundial 2020 de dicha asociación muestra que la generación hidroeléctrica alcanzó un récord de 4.306 TWh en 2019, la mayor contribución de una fuente de energía renovable en la historia.

La capacidad instalada de energía hidroeléctrica mundial alcanzó los 1.308 GW, ya que 50 países completaron proyectos nuevos y de actualización, incluido el almacenamiento por bombeo.

En 2020, con la pandemia de contexto, la actividad del sector se centró en seguir avanzando en los proyectos en ejecución.

HITOS 2020

ÁFRICA

Angola

- Avance del 90% en la central hidroeléctrica de Lauca, de 2.070 MW, uno de los cuatro mayores proyectos hidroeléctricos de África.

- Continuación de la rehabilitación de la central hidroeléctrica de Matala, de 45 MW.

Camerún

- Desarrollo de la central hidroeléctrica de Nachtigal, de 420 MW, la mayor hidroeléctrica del país que le permitirá aumentar su capacidad instalada en un 30%.

Congo

- Dentro del proyecto de rehabilitación de la subestación de la central hidroeléctrica de Inga, se ha completado el montaje electromecánico y PEM de la totalidad de las instalaciones.

Honduras

- Operación y mantenimiento central hidroeléctrica Nacaome, de 30 MW. Esta central fue construida por Elecnor en 1993.



Central hidroeléctrica Lauca (Angola)

GENERACIÓN DE ENERGÍA



Planta de cogeneración de biomasa

Bélgica



Proyecto de construcción de la planta en el que se realizarán todos los estudios geotécnicos y topográficos requeridos, así como los trabajos de ingeniería.

Además, el contrato incluye todas las actividades de obra civil como demoliciones, movimiento de tierras, pilotajes y edificaciones, junto a los montajes eléctricos y mecánicos.

Tendrá una capacidad de generación eléctrica de 20 MW mediante la combustión de madera de demolición no reciclada de origen local.

Conllevará la creación de hasta 300 puestos de trabajo temporales y 35 puestos de trabajo fijos.

Duración estimada de 2 años.

CAPACIDAD DE GENERACIÓN ELÉCTRICA DE

20

MW





INFRAESTRUCTURAS

TELECOMUNICACIONES



ACTIVIDADES

- Ingeniería
- Construcción
- Instalación de equipos
- Altas de clientes
- Mantenimiento

Elecnor acredita más de 40 años de experiencia en el campo de las infraestructuras de telecomunicaciones para operadores, donde cubre el ciclo de vida completo de una red de telecomunicaciones, desde la ingeniería pasando por la construcción, la instalación de equipos, las altas de clientes y el mantenimiento de dicha red.



ENTORNO 2020

Durante el año 2020 se ha continuado con el despliegue de redes de última generación (NGA) a buen ritmo, situando a España a la cabeza de Europa en aspectos como la extensa cobertura de fibra ya desplegada o avances en redes móviles 4G/5G.

Según los datos publicados por la CNMC relativos al tercer trimestre del ejercicio, el total de accesos instalados NGA o de acceso a redes de nueva generación llegó a los 70 millones, un 14,5% más que hace un año.

En este año, hemos visto la irrupción de operadores neutros de fibra que realizan los despliegues de fibra con la intención de compartir dicha red con el resto de operadores, ejemplos de ello son Lyntia y Onivia. En el área de las redes móviles ya se avanzó en dicho sentido con empresas como Cellnex, Telxius o Vantage Towers.

En cuanto al despliegue de 4G, España se mantiene entre los puestos principales y ha comenzado a desplegar redes 5G por parte de los cuatro operadores móviles principales. Se espera que en el primer trimestre de 2021 se lleve a cabo la subasta de los 700 MHz una vez realizado el segundo Dividendo Digital, que finalizó en octubre de 2020.

En todo este contexto, el Grupo Elecnor ha mantenido su actividad durante el año del COVID-19 participando activamente en el mantenimiento de primer nivel de los equipos de la red fija y móvil de Telefónica en media España. Labores que fueron indispensables para mantener la actividad económica, favoreciendo fórmulas de teletrabajo o educacionales.

Asimismo, se prosiguió con la actividad de construcción y refuerzo de la red fija y móvil necesaria para asumir el crecimiento exponencial del tráfico de voz y datos que sufrieron dichas redes. Igualmente, se continuó con el servicio de instalación en casa del cliente esencial para mantener la conexión y uso de las redes.

HITOS 2020

ESPAÑA

Ingeniería de la red de acceso fijo y móvil

- Contrato de Ingeniería y asistencia técnica de la red de acceso fija HFC (Híbrida Fibra Coaxial) de Vodafone.
- Contrato de Ingeniería de la red de acceso fija FTTH (Fiber to the Home) para Telefónica, Orange, MásMóvil, Lyntia y Euskaltel.

Ingeniería de la red de acceso radio

- A través de los principales vendedores, como Nokia y Huawei, Elecnor ofrece sus capacidades para la selección e ingeniería de la infraestructura y equipamiento de los emplazamientos de la red móvil, el diseño de la red de radio y transmisión, la definición de los parámetros de integración de dichos emplazamientos, la monitorización y ajuste de los mismos y las pruebas de drive-test necesarias.



Centro de Proceso de Datos del Servicio Extremeño de Salud en Badajoz (España)

Construcción y mantenimiento de las redes de acceso fijo

- 750.000 unidades inmobiliarias construidas de red de fibra para Telefónica, Orange, MásMóvil y Lyntia.
- Mantenimiento de la infraestructura de la red fija de Telefónica, Orange, MásMóvil, R Cable y Correos Telecom.

Construcción y mantenimiento de las redes de acceso móvil

- Servicio a operadores como Telefónica, Orange o Vodafone.
- Renovación y ampliación del contrato de Mantenimiento de la red de acceso móvil de Telefónica.

- Más de 9.000 nodos 4G mantenidos.

Instalación y mantenimiento de equipos de red fija y móvil

- Más de 2.000 nodos 4G instalados.

- Más de 500 nodos WDM instalados.

- Mantenimiento de los equipos de Planta Interna de la red de acceso de Telefónica.

Instalación y mantenimiento de altas de clientes

- Incremento importante de la actividad de altas de clientes. Servicio prestado a Telefónica, Orange, Vodafone y Grupo Euskaltel.
- Inicio de la actividad con Virgin Telco, marca nacional del Grupo Euskaltel, y con Vodafone en Barcelona.
- 500.000 altas de clientes realizadas.
- Participación en las instalaciones de seguridad que lleva a cabo la sociedad creada por Telefónica y Prosegur conocida como Movistar Prosegur Alarmas.

Sistemas

- Suministro, instalación y mantenimiento de equipamiento de estaciones ferroviarias de Renfe Viajeros.
- Mantenimiento de los sistemas IT y de telecomunicaciones de la planta de Acerinox en Los Barrios, Cádiz.
- Subsistemas de telecomunicaciones de la Línea 9 de Metro de Barcelona.
- Adecuación de los sistemas de control de accesos por obsolescencia en el Centro de Actividades Logísticas de Barcelona.
- Comunicaciones de seguridad mediante cable sensor y equipos tetra de los túneles del AVE a Galicia en el tramo Pedralba-Vilariño.



Red de fibra óptica en Newcastle (Reino Unido). IOA

ITALIA

- Consolidación en el territorio Piamonte con la adjudicación de nuevos contratos para el desarrollo de FTTH con el cliente Open Fiber.
- Primeros contratos de *Delivery&Assurance* con Open Fiber fuera del Piamonte: Emilia Romagna y Cerdeña.

REINO UNIDO

- Se ha comenzado la ejecución del proyecto de ingeniería y construcción de FTTH para Cityfibre en la ciudad de Newcastle Upon Tyne, Nordeste de Inglaterra.
- Ampliación del contrato con Cityfibre a dos nuevas ciudades con volúmenes muy similares a los de Newcastle, North Tyne Side y Gasteshead.

AMÉRICA Estados Unidos

- Aumento de la participación en proyectos relacionados con la instalación de fibra óptica.

Chile

- Adjudicación de varios contratos ligados al despliegue de fibra óptica para Huawei o WOM.

Uruguay

- Ampliación del contrato de renovación y construcción de las líneas de fibra óptica FTTH en los departamentos de Montevideo, Maldonado y Lavalleja.

TELECOMUNICACIONES



Proyecto Retrofit España



Proyecto del Grupo Euskaltel cubriendo el ámbito de actuación en el País Vasco, Galicia y Asturias.

Migración de la actual red HFC (híbrido de fibra y coaxial) a una red de acceso con tecnología de fibra FTTH (*fiber to the home*).

El alcance del proyecto es la ingeniería, construcción de la nueva red y el cambio de equipamiento en casa del cliente (*swap*).

El proyecto contempla sustituir el tramo de cable de cobre por fibra óptica y cambiar el equipamiento que tiene el cliente en el hogar.

Contrato de alrededor de 25 millones de euros.

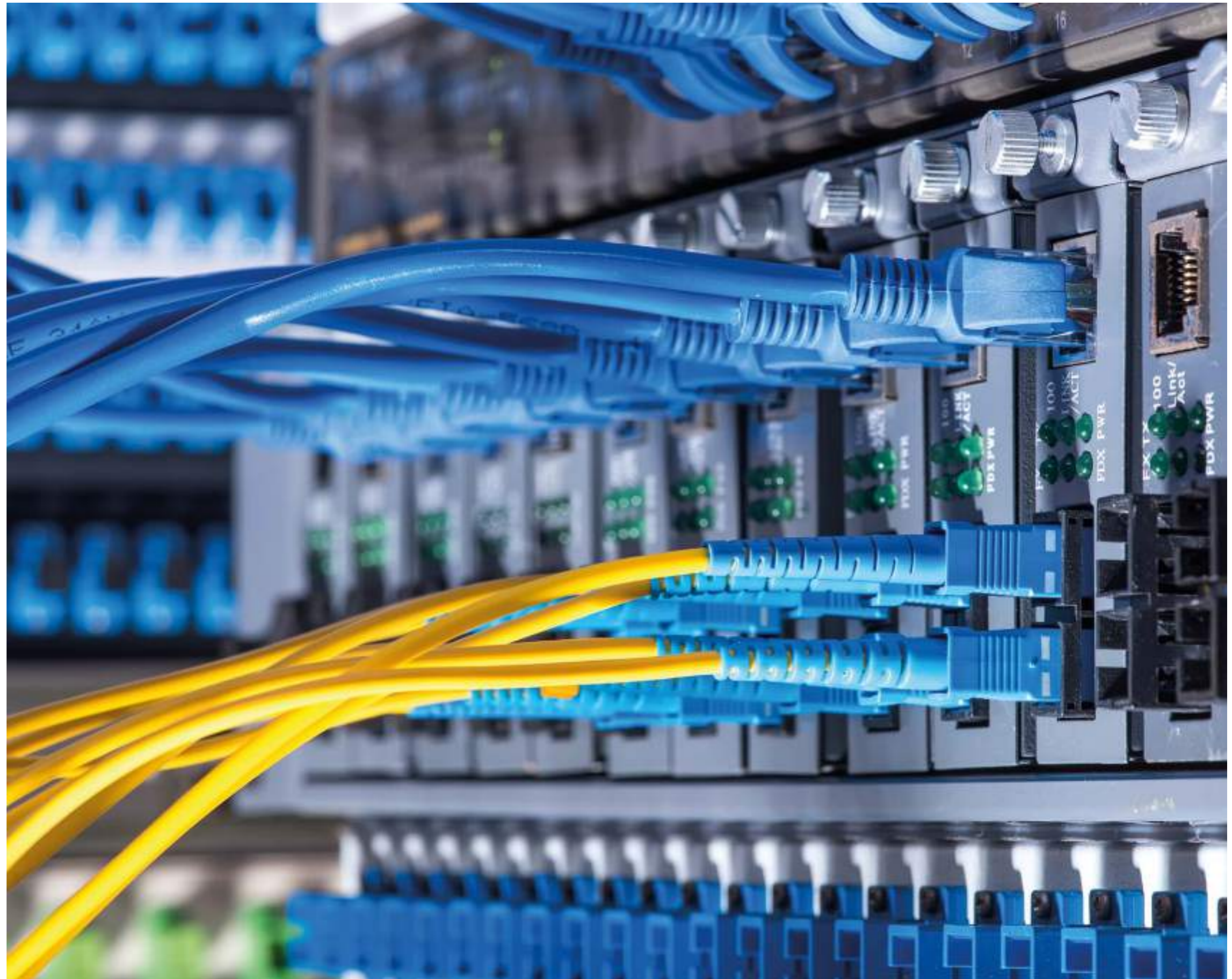



INFRAESTRUCTURAS

OIL & GAS



ACTIVIDADES

- Transmisión de la energía generada en las plantas de gas
- Construcción de canalizaciones para su distribución
- Ejecución de nuevas instalaciones
- Mantenimiento de las canalizaciones
- Servicios integrales

Con experiencia en el sector desde hace más de 30 años, Elecnor es contratista de los principales operadores de gas ofreciendo su capacidad para realizar proyectos que abarcan desde el transporte hasta la distribución a nivel doméstico o industrial. España, Estados Unidos y Reino Unido son algunos de sus principales mercados.



ENTORNO 2020

A pesar de la pandemia, el sector nacional del gas se incrementó un 14% respecto al año anterior, gracias, principalmente, a la alta demanda de gas natural para la generación eléctrica, debido a la mayor penetración del gas natural frente al carbón y la baja generación hidráulica. También incidieron el mayor consumo industrial, especialmente en el sector de servicios, y la disminución de la demanda doméstico-comercial, aumentando el número de puntos de suministro y de clientes.

La inversión realizada en el sector ha sido continuista, incrementándose la red de distribución y su expansión en los distintos sectores, como el doméstico, industrial y público.

Asimismo, se ha mantenido la capacidad de almacenamiento de gas natural licuado, consolidándose el liderazgo europeo en plantas de regasificación, y las infraestructuras de gasoductos de transporte primario y secundario.

El incremento de municipios con nuevos desarrollos de gas ha sido menor, aunque cada vez es mayor el número de viviendas que cuentan con suministro de gas.

En el ámbito internacional, destaca el crecimiento de la inversión impulsada en el sector en Estados Unidos, en especial, la destinada a modernizar las instalaciones obsoletas.

HITOS 2020

ESPAÑA

Nedgia

- Continuidad de las actividades principales de expansión de red y mantenimiento, asociadas a la construcción de nuevas canalizaciones, acometidas de polietileno y acero y la ejecución de nuevas instalaciones receptoras comunes y/o individuales de gas.
- Consolidación del desarrollo del servicio integral de gas. Incluyendo atenciones a urgencias, mantenimientos, inspecciones, altas y conversiones.
- Desmantelamiento de plantas de GLP.

Enagás

- Ejecución del contrato de ámbito nacional correspondiente al mantenimiento de LE y CT de la red básica de gasoductos.

Redexis Gas

- Consolidación en la provincia de Cádiz y nuevos contratos en Granada y Jaén para la realización de trabajos de construcción de nuevas canalizaciones y acometidas de polietileno.



Madrileña Red de Gas

- Construcción de nuevas canalizaciones y acometidas de polietileno y acero y ejecución de nuevas instalaciones receptoras de gas.

- Servicio de mantenimiento de las redes de distribución y elementos asociados, así como de la teleinformación de las estaciones de regulación de medida.

Gas Extremadura

- Continuidad de las actividades principales de expansión de red y mantenimiento.

Nortegas

- Expansión de red, mantenimiento asociado a la construcción de nuevas canalizaciones y acometidas de polietileno y acero, y ejecución de nuevas instalaciones receptoras comunes y/o individuales de gas.

- Servicio integral de gas.

- Construcción de plantas de GLP.



Instalación de perforación de gas en Nueva York (Estados Unidos). Elecnor Hawkeye

La adjudicación del primer contrato de gas en Omán impulsa la actividad de Elecnor en el mercado asiático

EUROPA

Reino Unido

- Ingeniería y ejecución de redes de distribución de gas, agua y electricidad en su parte final de acceso a nuevos desarrollos urbanísticos.

AMÉRICA

Estados Unidos

- Extensión de los contratos de distribución de gas natural en Nueva York hasta 2023.

México

- Renovación por un año de la operación y mantenimiento del Gasoducto de Morelos, construido por Elecnor.

Ecuador

- Dentro de la actividad del *upstream*, se han desarrollado actividades en los campos de Oso, Yuralpa y Paka, ubicados en la región amazónica ecuatoriana.

Brasil

- Adjudicación del gasoducto Gavião Preto, en el estado Maranhão. El proyecto consiste en la construcción de 92 km de gasoducto, el clúster y la estación de producción de gas natural.

ASIA

Omán

- Primer contrato de gas en el país con la adjudicación del proyecto EPC para la construcción de 210 km de gasoducto para desdoblarse la red de transporte de gas de la zona sur de Omán y así hacer frente al incremento en la demanda para el período 2018-2030.

OIL & GAS



Gasoducto Gavião Preto Brasil



Construcción de seis núcleos de pozos, instalación de la Estación de Producción gas natural Gavião Preto y construcción y montaje de 90 km de gasoducto de 18" de diámetro e inferiores.

• Contrato de 39 millones de euros.

• 20 meses de ejecución.

GASODUCTO DE

90
km





INFRAESTRUCTURAS

FERROCARRILES



ACTIVIDADES

- Electrificación ferroviaria
- Subestaciones de tracción
- Instalaciones ferroviarias
- Mantenimiento de instalaciones
- Comunicaciones y control
- Señalización y enclavamientos

Elecnor lleva más de 35 años en el mercado ferroviario, y ha llegado a ser en la actualidad uno de los principales referentes del sector. Ha participado activamente en todos los proyectos relevantes y ha contribuido en el despliegue de modernas infraestructuras, en especial, las de alta velocidad.



ENTORNO 2020

El ejercicio 2020 ha estado marcado por la activación de licitaciones destinadas a mejoras y mantenimientos de líneas de ferrocarril existentes de red convencional. Si bien cabe esperar que la próxima entrada de operadores privados en las líneas de convencional y de alta velocidad supondrá retos y oportunidades al sector, ya que exigirá fuertes inversiones destinadas al mantenimiento y adecuación de las instalaciones existentes.

En paralelo, Elecnor continúa con la internacionalización como eje fundamental de la actividad, trabajando en oportunidades en mercados con especial dinamismo en el sector, como el norte y este de Europa, entre otros. También persigue posicionarse en grandes proyectos de infraestructuras en desarrollo en todo el mundo, como son la alta velocidad de California, la línea de alta velocidad en Reino Unido y el proyecto del Tren Maya en México.

En España, la pandemia ha impactado considerablemente en el desarrollo de los proyectos, si bien la mayoría de ellos se ha seguido ejecutando al ser considerados como actividades esenciales. En el ámbito internacional, la situación pandémica ha afectado seriamente a todo lo relativo a desplazamientos y transportes de personal y mercancías, lo que ha conllevado la implementación de tecnologías de comunicación para poder llevar a cabo seguimientos, reuniones e incluso recepciones de material.

HITOS 2020

ESPAÑA

- Finalización de los proyectos de electrificación e instalaciones de protección y seguridad en la línea en construcción de alta velocidad Madrid-Galicia.
- Completado el proyecto para la renovación integral de la electrificación de la línea 4 de Metro Madrid.
- Contratación de los lotes de mantenimiento de la red convencional centro y noreste, destacables por los recursos necesarios para su desarrollo así como por la criticidad de las líneas a mantener.

EUROPA

Noruega

- Nuevo contrato de electrificación de la extensión del tranvía en la ciudad de Bergen. Además, Elecnor está realizando las actividades de ingeniería, obra civil, montaje electromecánico y puesta en marcha.
- Finalización de la construcción de los sistemas ferroviarios del proyecto Follo Line, para la circulación de trenes de la línea de alta velocidad que unirá las ciudades de Oslo y Ski.

Lituania

- Activación del proyecto de electrificación del corredor ferroviario de 730 km que atraviesa el país desde la frontera con Bielorrusia al puerto marítimo de Klaipeda, uno de los principales ejes de circulación de mercancías de los países bálticos. Este proyecto es uno de los estratégicos de los Ferrocarriles Nacionales de Lituania para los próximos años.



Túneles Follo Line para circulación de trenes de la línea aérea de alta velocidad (Noruega)

FERROCARRILES



Electrificación Ferroviaria Vilnius-Klaipeda Lituania



Electrificación de más de 730 km de líneas ferroviarias, en el tramo de circunvalación de Vilnius (34 km) y desde Kasiadorys hasta Klaipeda (320 km).

Construcción de ocho nuevas subestaciones de tracción, la adaptación de dos existentes, la conexión de todas ellas a la red eléctrica nacional mediante líneas de 110 kV, y ajuste y ampliación de la red de señalización, comunicaciones y control a lo largo de todo el trayecto.

Electrificación de uno de los principales ejes de circulación de mercancías de los países bálticos y un objetivo estratégico clave para el desarrollo del sector ferroviario en Lituania.

4 años de ejecución.

LÍNEAS FERROVIARIAS

730
km





INFRAESTRUCTURAS

INSTALACIONES



ACTIVIDADES

- Electricidad
- Climatización
- Protección contra incendios
- Ventilación
- Eficiencia energética

- Automatización y control
- Sistemas de gestión
- Seguridad
- Megafonía y sonido
- Telecomunicaciones
- Fontanería y saneamiento

Elecnor se ha convertido en un referente en instalaciones. Sus labores de propuesta integral de servicios abarcan el diseño, montaje, puesta en marcha y posterior operación y mantenimiento en edificios singulares, como hoteles, centros comerciales y centros de datos, entre otros; grandes infraestructuras, como aeropuertos, puertos y ferrocarriles; y en plantas industriales y logísticas.



ENTORNO 2020

El sector de la construcción español cierra 2020 con una caída en términos de producción del -12,5%, según el último informe Euroconstruct. Más a medio plazo, preocupa que la economía española padezca secuelas duraderas, pero, por otra parte, hay grandes expectativas al respecto de los fondos europeos de recuperación, si bien su llegada se afronta con cierta cautela y escepticismo.

En cuanto a edificación residencial, pese al COVID-19, todos los proyectos de obra nueva tienen un alto nivel de preventas y los promotores se ven capaces de soportar una ralentización del ritmo de ventas porque hay bastante menos stock y el sector está menos endeudado que en la crisis anterior.

Buena parte de los síntomas descritos en la vivienda son trasladables a la edificación no residencial. Aquí tampoco se espera un colapso, aunque las señales que llegan desde el mercado inmobiliario se vuelven más sombrías conforme la crisis provoca el cierre de más empresas.

Peor contexto vive la ingeniería civil, a la que se califica como "mercado amenazado" por la severa pérdida de capacidad de inversión pública en España. Sin embargo, la previsión a medio plazo le sitúa como el subsector con mejores expectativas.

En cuanto al sector rehabilitación, se espera que, al igual que en el caso de la ingeniería civil, en ambos mercados se pise el acelerador de la inversión con la llegada de los Fondos Europeos Next Generation.

HITOS 2020

Sector aeroportuario

- Prestación de los principales servicios de mantenimiento de la red de producción y distribución de energía de alta y baja tensión dentro del aeropuerto Adolfo Suárez Madrid-Barajas.
- Servicio de mantenimiento de equipamiento de campo del sistema de gestión de instalaciones y servicio de monitorización de instalaciones y visualización de alarmas del aeropuerto Adolfo Suárez Madrid-Barajas.
- Servicio de mantenimiento, mejora y adecuación de instalaciones en el aeropuerto Barcelona-El Prat.
- Servicio de mantenimiento de edificios, urbanización y campo de vuelo del aeropuerto de Palma de Mallorca.
- Remodelación de la central eléctrica del aeropuerto de Santander-Seve Ballesteros.
- Servicios de instalaciones, sistemas de telecomunicaciones, equipamientos y mobiliario, y construcción en multitud de aeropuertos españoles de la red de Aena: Alicante, Asturias, Bilbao, El Hierro, Fuerteventura, Gran Canaria, Jerez, La Coruña,

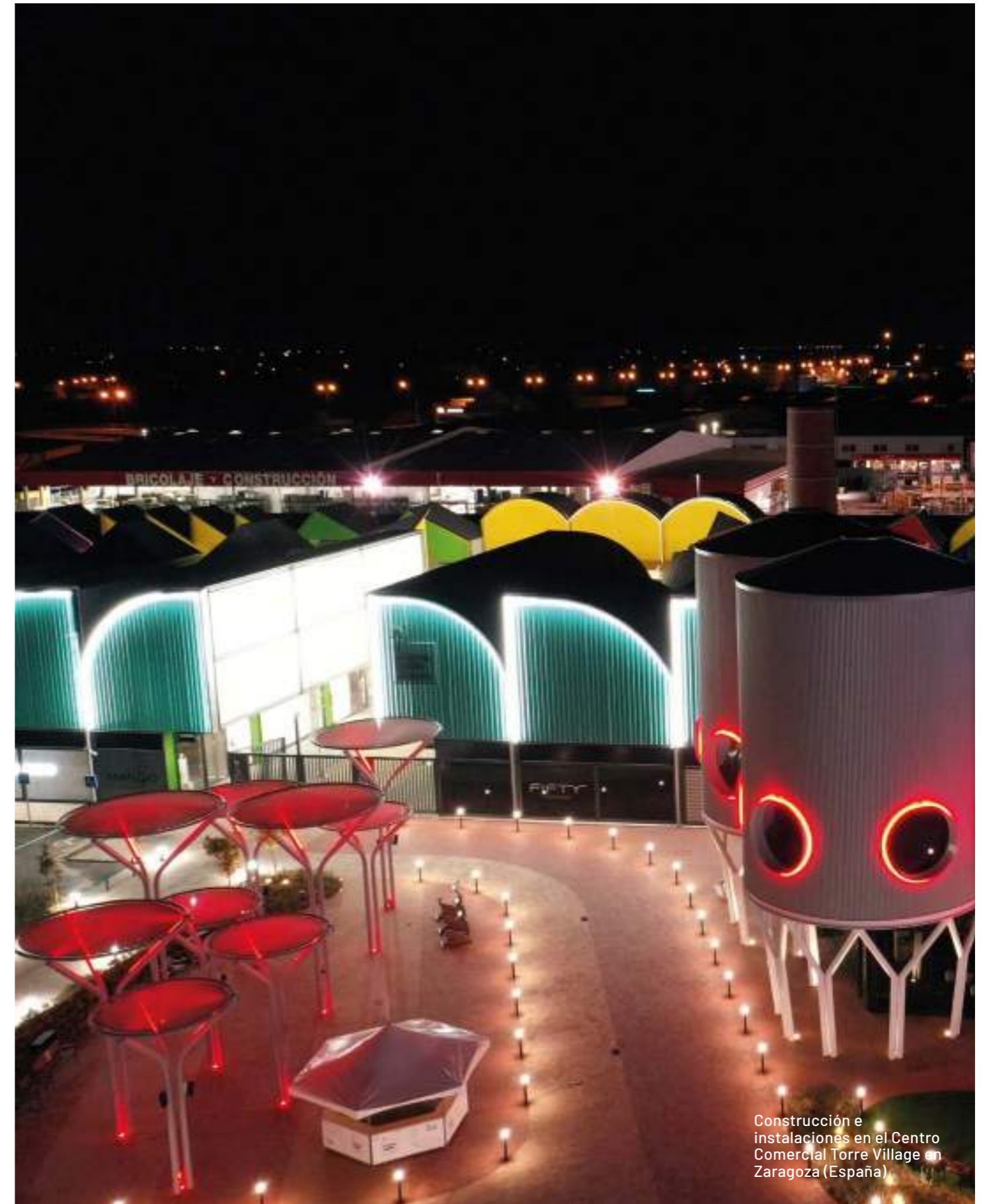

Construcción e instalaciones en el Centro Comercial Torre Village en Zaragoza (España)

La Palma, Lanzarote, Málaga, Melilla, Oviedo, Santiago de Compostela, Sevilla, Tenerife Norte, Tenerife Sur, Valencia, Valladolid y Vigo.

• En Honduras, ejecución de las instalaciones en el nuevo aeropuerto internacional de Palmerola, Comayagua.

Infraestructuras públicas

• Proyecto de adaptación a la ITT y ajustes de las instalaciones y acabados de los túneles viarios en la plaza Las Glorias de Barcelona.

• Conservación y reparación de edificios de Adif y sus instalaciones distribuidos por toda España.

• Reposición de servicios en la línea Medina del Campo-Salamanca-Fuentes de Oñoro para Adif.

• Acuerdo marco de Contratación de suministro, instalación y mantenimiento de agente único de estaciones de Renfe.

• Adecuación de diversas instalaciones, como en el tendido de nuevas infraestructuras de telecomunicación estratégicas, sistemas de control y seguridad, así como diversos mantenimientos, de algunos organismos gubernamentales.

• Nuevo CPD de la sede de Alicante de la Oficina de la Propiedad Intelectual de la Unión Europea.

• Instalaciones térmicas y conexión hidráulica para Tragsa.

No residencial, rehabilitación y residencial

• Reforma del sistema de climatización del edificio de San Nicolás del BBVA, en Bilbao.

• Instalaciones termomecánicas para la Torre Iberdrola.

• Ampliación de la nave de Thales en Tres Cantos, Madrid.

• Acondicionamiento general y reestructuración de las instalaciones del edificio Serrano 88, en Madrid.

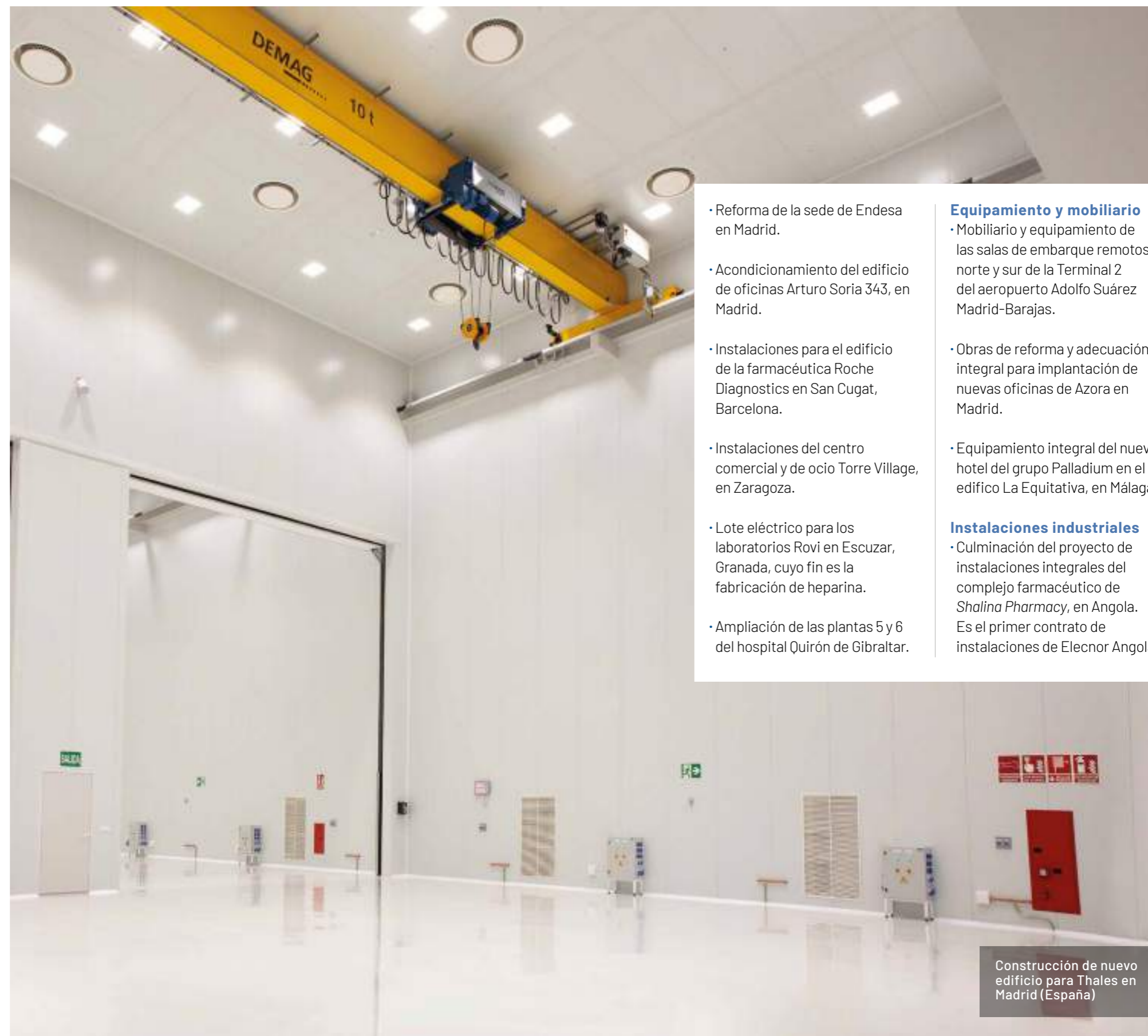

• Reforma de la sede de Endesa en Madrid.

• Acondicionamiento del edificio de oficinas Arturo Soria 343, en Madrid.

• Instalaciones para el edificio de la farmacéutica Roche Diagnostics en San Cugat, Barcelona.

• Instalaciones del centro comercial y de ocio Torre Village, en Zaragoza.

• Lote eléctrico para los laboratorios Rovi en Escuzar, Granada, cuyo fin es la fabricación de heparina.

• Ampliación de las plantas 5 y 6 del hospital Quirón de Gibraltar.

Equipamiento y mobiliario

• Mobiliario y equipamiento de las salas de embarque remotos norte y sur de la Terminal 2 del aeropuerto Adolfo Suárez Madrid-Barajas.

• Obras de reforma y adecuación integral para implantación de nuevas oficinas de Azora en Madrid.

• Equipamiento integral del nuevo hotel del grupo Palladium en el edificio La Equitativa, en Málaga.

Instalaciones industriales

• Culminación del proyecto de instalaciones integrales del complejo farmacéutico de *Shalina Pharmacy*, en Angola. Es el primer contrato de instalaciones de Elecnor Angola.

Construcción de nuevo edificio para Thales en Madrid (España)



INFRAESTRUCTURAS

MANTENIMIENTO



ACTIVIDADES

- Técnico legal
- Conductivo
- Correctivo
- Predictivo
- Servicio 24 horas
- Reformas y Rehabilitaciones

- Autoconsumos
- Eficiencia energética
- Frío Industrial
- Climatización, calefacción
- Fontanería
- Electricidad y alumbrado
- Protección y detección de incendios

Elecnor ofrece soluciones personalizadas para la prestación de servicios técnicos, comerciales y auxiliares en el área de los servicios públicos y privados de electricidad, comunicaciones, gas, agua, reformas, rehabilitaciones, autoconsumo, frío industrial e instalaciones. Es un servicio integral, con cobertura global y flexible.





Mantenimiento en el Hospital Clínico San Carlos en Madrid (España)

ENTORNO 2020

El mercado de mantenimiento mostró en 2020 una ligera caída, tras seis años al alza. Sin embargo, pese al descenso en la rentabilidad del sector en un marco de caída de ventas y aumento de la rivalidad en precio, el Grupo Elecnor ha incrementado su cifra de negocio en la actividad de mantenimiento respecto al año anterior.

El impacto de la epidemia ha supuesto una reducción de la actividad, más relevante en el segmento de edificios con una fuerte caída de la actividad hotelera en centros comerciales, centros de ocio y cultura. Además, el fomento del teletrabajo también ha provocado una reducción de la demanda de mantenimiento procedente de oficinas.

El segmento de las energías renovables seguirá viéndose impulsado por la construcción de nuevas instalaciones eólicas y fotovoltaicas. Asimismo, los servicios vinculados a la eficiencia energética seguirán mostrando un gran dinamismo por la ampliación de los programas públicos de ayudas.

Entre las principales oportunidades para las empresas del sector, destacan la ampliación de la oferta de servicios que permitan atender la creciente demanda de ofertas de mantenimiento integral, así como el incremento de la actividad en el extranjero por parte de los principales operadores.

HITOS 2020

Sector automovilístico y auxiliar

- Se trabaja con las principales marcas automovilísticas y auxiliares presentes en España y Portugal, como Nissan, Renault, Ford, Volkswagen y Bosch.

Sector sanitario y farmacéutico

- Se presta servicio a grupos como Quirón, Vithas, Clínica de Navarra, Hospital de Manacor, Faes Farma y Bayer.
- En Portugal, proyectos en el hospital y los centros de salud de Braganza.

Sector alimentario

- Servicios de mantenimiento de frío industrial en Dia, Carrefour y Supersol.

- Contrato de reformas con Mercadona.

- Mantenimiento de las tiendas Aldi.

Sector logístico

- Mantenimiento del centro logístico de Amazon en Madrid.

Sector renovable y autoconsumo

- Operación y mantenimiento de parques eólicos y fotovoltaicos.
- Mantenimiento de la central térmica La Pereda y del ciclo combinado de Castellón.

Sector químico y petroquímico

- Mantenimiento, construcción e instalación en Repsol, Kao Chemical, BP, Petronor y Masol.

Sector industrial

- Servicios en las principales plantas industriales: IQOXE, Sirusa, CLH, Nipoon gases, Saica, Pikolín, Acerinox, Sidenor, Bridgestone, Ence, Navantia y L'Oréal.
- Mantenimiento de las salas blancas de RNB, Keraben y Porcelanosa.

Sector telecomunicaciones

- Contrato de multiservicio en edificios de Telefónica.

Sector aeroportuario y portuario

- Servicios de mantenimiento de los locales arrendados del aeropuerto Adolfo Suárez Madrid-Barajas.
- En el aeropuerto de Barcelona-El Prat se realizan labores de mantenimiento de los sistemas de control, automatizaciones de las instalaciones y sistema de control de taxis.
- Mantenimiento de la terminal MSC Valencia y del Puerto de Huelva.

Sector inmobiliario

- Trabajos de mantenimiento en los activos inmobiliarios de Sareb, Abanca, Liberbank, Santander y La Caixa.

Sector edificación

- Mantenimiento integral de la sede del Santander y de Torre Picasso en Madrid.

Sector público

- Servicios de mantenimiento en el Recinto Ferial de Tenerife, Ministerio de Defensa, Canal de Isabel II, Aena, Comisarias del Gobierno Vasco y en los edificios del Ministerio del Interior en Madrid.

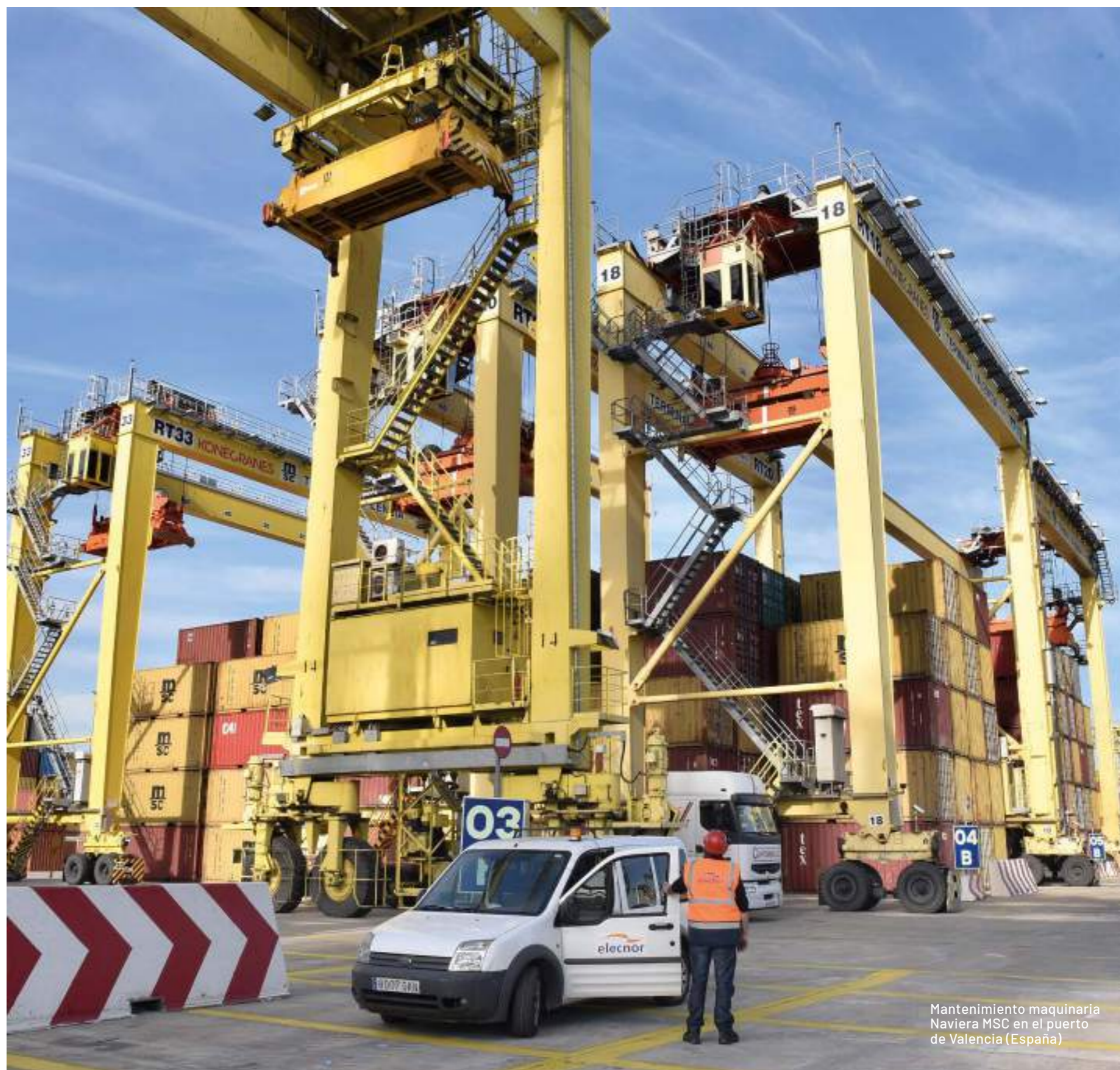

Mantenimiento maquinaria Naviera MSC en el puerto de Valencia (España)

MANTENIMIENTO



Mantenimiento de activos inmobiliarios de Sareb España



Contrato de servicios para 26.000 inmuebles.

Conservación de viviendas, garajes y trasteros. Además, el servicio contempla suelos, obras en curso y activos terciarios e industriales.

Mantenimiento preventivo, correctivo y técnico legal, al tiempo que se incluye la realización de visitas periódicas para comprobar el estado de los inmuebles.

El fin último es evitar el deterioro de los inmuebles, los daños a terceros y que no pierdan valor.

La mayoría de los inmuebles se encuentran en la Comunidad Valenciana, seguida de Andalucía, Castilla y León, Cataluña, Castilla-La Mancha, Comunidad de Madrid, Región de Murcia y La Rioja.

26.000
inmuebles





INFRAESTRUCTURAS

CONSTRUCCIÓN



ACTIVIDADES Servicios

- Edificación
- Obra civil
- Hidráulica
- Industrializada

Soluciones

- Edificación comercial
- Residencial y hotelero
- Centros educativos y culturales
- Equipamientos socio-sanitarios
- Centros deportivos y recreativos
- Edificios industriales
- Infraestructuras
- Eficiencia energética
- Renovables

Elecnor desarrolla sus proyectos de construcción, tanto en el sector terciario como en el sector industrial, con un enfoque de gestión y ciclo integral. Con creciente presencia en proyectos como contratista único tanto en España como en el exterior, el Grupo mantiene una sólida proyección en sectores como el hotelero, logístico, hospitalario y terciario.



ENTORNO 2020

El impacto de la primera oleada de la COVID-19 sobre el sector europeo de la construcción ha sido sustancial, pero menos extremo de lo que se esperaba en la previsión Euroconstruct de mediados de año. Sin embargo, esta rebaja del pesimismo no parece trasladarse a 2021, un año que se espera de tensiones en los costes y sin garantías de que la demanda privada no se retraiga. En consecuencia, el intenso rebote que se preveía para 2021 se modera hasta el 4,1%, con tendencia a ir perdiendo impulso a medio plazo (3,4% en 2022, 2,4% en 2023).

Pese a todo, el nuevo escenario europeo dibuja una "V" bastante más clara que seis meses atrás. Gracias a que las pérdidas en 2020 han sido menores, el sector puede aspirar a llegar a 2022 prácticamente con los mismos niveles de producción de 2019. No hay que perder de vista que alcanzar el volumen de mercado de 2019 es un reto considerable, puesto que Europa registró un máximo en ese año que hacía 11 años que no se producía.

La edificación no residencial parece reproducir los patrones de mediados de la década pasada, cuando su recuperación llegó entre un año y dos más tarde que la recuperación de la vivienda. Así, tras experimentar en 2020 una caída (-10,3%) prácticamente idéntica a la del residencial, la nueva previsión apunta a un virtual estancamiento en 2021 (+1,0%).

La ingeniería civil es el subsector que ha conseguido atravesar 2020 con menos caída de producción (-3,8%) gracias a varios factores: la cartera de pedidos al alza antes de que apareciera el coronavirus, la inercia que le proporcionan los proyectos de gran envergadura y las menores disrupciones sufridas debido al trabajo en entornos de poco riesgo sanitario. Además, es el subsector con mayores expectativas de crecimiento para 2021 (+5,2%), lo cual posibilitará que a finales de año la producción no solo recupere el nivel de 2019, sino que lo supere por un margen superior al 2%.

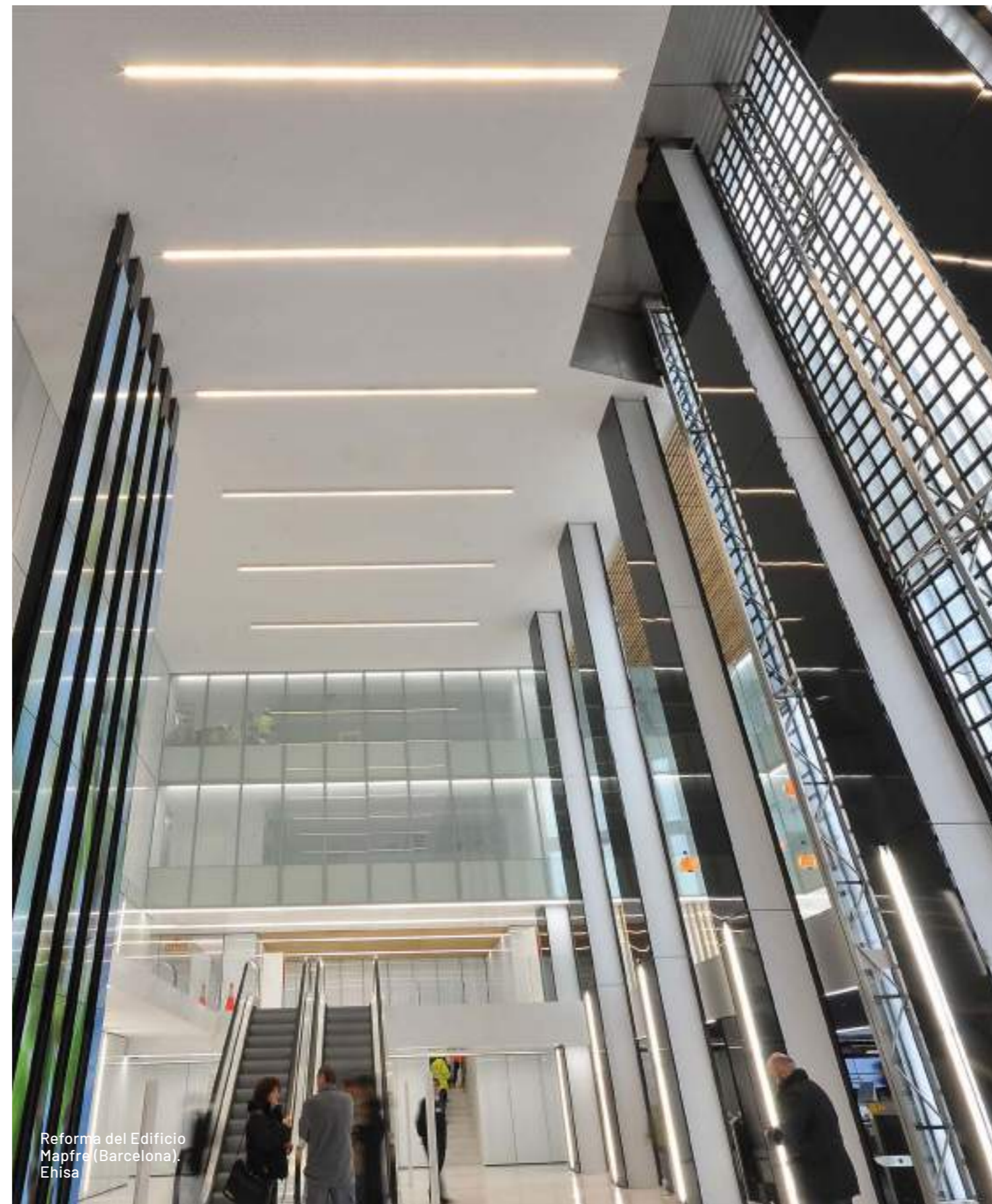

Reforma del Edificio
Mapfre (Barcelona).
Enisa

HITOS 2020

ESPAÑA

- Construcción de las oficinas La Escocesa, en Barcelona. Se trata de dos edificios con una superficie aproximada sobre rasante de 24.600 m² y de 11.000 m² bajo rasante, así como la urbanización interior entre ellos.
- Edificio de oficinas para Roche Diagnostics, en Barcelona. Consiste en la construcción de un edificio de oficinas complementario a los existentes.
- Oficinas de Renta Corporación en Barcelona. El proyecto de construcción contempla la edificación y la totalidad de las instalaciones y sistemas.
- Ajustes de las instalaciones y los acabados, así como la adaptación a la ITT del Túnel de Glorias, en Barcelona.
- Reforma integral del edificio de oficinas Diagonal 605 de Merlin Properties, en Barcelona.
- Construcción de diversos espacios e instalaciones en el Aeropuerto de Madrid-Barajas Adolfo Suárez.



Reforma integral de edificio industrial en oficinas e implantación Criteo en Barcelona (España). Ehis

- Reforma de la antigua unidad quirúrgica del Hospital General de Palma de Mallorca, ya en desuso, transformándola en una nueva área de consultas.

- Construcción de la 1ª fase del Centro Comercial y de Ocio Torre Village en los terrenos de la antigua fábrica de Pikolín, en Zaragoza.

- Ampliación de varias plantas en el Hospital Quirón Campo de Gibraltar, en Cádiz.

- Obras de reforma y adecuación integral para implantación de nuevas oficinas de Azora en Madrid.

AMÉRICA
Panamá

- Finalización de la construcción del Hospital de David, con capacidad para 600 camas.

- Continúa el proceso de construcción de las nuevas áreas de consulta externa, servicio de urgencias y estacionamientos del Hospital Regional de Chepo.

Honduras

- Construcción de la nueva central eléctrica, los anillos de media tensión, el balizamiento de la pista, torre de control y edificio de bomberos del nuevo aeropuerto internacional del país.

CONSTRUCCIÓN



Aeropuerto Internacional de Palmerola
Comayagua
Honduras



Ejecución de actividades aeroportuarias y de instalaciones.

•
Construcción de la nueva central eléctrica, los anillos de media tensión, el balizamiento de la pista, la torre de control y el edificio de bomberos.

•
20 meses de ejecución.





INFRAESTRUCTURAS

MEDIO AMBIENTE Y AGUA



ACTIVIDADES

Medio ambiente

- Actuaciones forestales
- Servicios ambientales
- Mantenimiento de zonas verdes
- Mejora de infraestructuras medioambientales

Agua

- Construcción y explotación de plantas para tratamiento de agua
- Redes de transporte y distribución
- Tratamiento de aguas
- Planificación hidrológica

El Grupo Elecnor cuenta con más de 25 años de experiencia en ofrecer un servicio integral en la conservación del medio natural y la gestión del agua. Estas actividades son desarrolladas por la propia Elecnor y las filiales Audeca e Hidroambiente. Su principal mercado es España, pero el mercado internacional sigue creciendo a buen ritmo con la consecución de destacados proyectos.



ENTORNO 2020

La crisis producida por la pandemia del COVID-19 no ha afectado de forma significativa a la actividad de medio ambiente y agua del Grupo, ya que la mayor parte de las obras y servicios fueron considerados actividades esenciales.

Sin embargo, esta situación sí tuvo gran incidencia en la licitación pública, especialmente durante el primer semestre del año, afectando también a otras oportunidades que se esperaban abordar con el lanzamiento del "The European Green Deal".

Una vez puesto en marcha, las perspectivas se tornan positivas encaminadas a impulsar infraestructuras e iniciativas orientadas a la transición ecológica, con gran impacto en desarrollos en el sector medioambiental y del agua.

Algunas de estas inversiones pretenden ser el empujón definitivo en materia de depuración de aguas que, actualmente, trata de resolverse con acciones puntuales, garantizando un flujo de inversión sostenible y sostenida a lo largo de los próximos años.

HITOS 2020

ESPAÑA

- Contratación del Servicio de operación, conservación y mantenimiento de sistemas de saneamiento de la Zona 4 de Castilla-La Mancha, que atiende a más de setenta instalaciones en las provincias de Cuenca y Guadalajara y da servicio a más de 300.000 habitantes.
- Servicio de Limpieza viaria, playas y servicios complementarios del término municipal de Ayamonte, Huelva.
- Servicio de mantenimiento y conservación de las instalaciones y dependencias de ferrocarriles de la Generalitat Valenciana en la provincia de Alicante.
- Contratación y ejecución de la ampliación de la planta de aguas potables de Kantauri, en Álava.

ÁFRICA

Angola

- Firma del proyecto de aguas BITA, promovido por el Ministerio de Energía y Aguas y con cobertura del Banco Mundial.

- Se ha ultimado el proceso de contratación de la rehabilitación de los sistemas hidromecánicos de la presa de Quiminha.

Camerún

- Proyecto de saneamiento y rehabilitación del lago municipal de Yaoundé, así como de sus alrededores, para su aprovechamiento turístico/ecológico.

Costa de Marfil

- Planta para tratamiento de efluentes en una central de biomasa.



Higienización jardines en Sant Vicente del Raspeig en Alicante (España). Audeca

AMÉRICA

Brasil

- Planta para tratamiento de efluentes en el ciclo combinado de Blue Marlin.

México

- Planta de tratamiento de agua ultrapura para la turbina de la central térmica de ciclo combinado de Tama.

Uruguay

- Desarrollo del contrato de Reducción de agua no contabilizada en el departamento de Rivera, en el que se lleva a cabo la ingeniería y construcción de la red de abastecimiento de agua potable en la ciudad.

ASIA

Omán

- Comienzo de la ejecución del proyecto de refuerzo de la red de transporte y distribución de agua en Al Batinah.

MEDIO AMBIENTE Y AGUA



Reinforcement of Batinah Water Transmission Pipeline

Omán

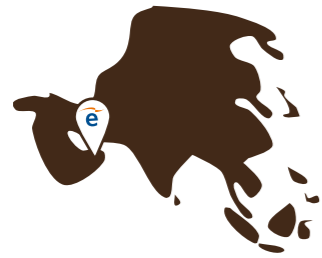

Proyecto de trasmisión y suministro eficiente de agua.

• La nueva infraestructura permitirá duplicar la capacidad de transporte de agua desde las desaladoras ubicadas en Barka y Sohar a la red de agua potable.

• Ejecución de 144 kilómetros de canalización en los que se instalarán tanto tuberías de acero soldado como en fundición.

• Construcción de cinco estaciones de bombeo equipadas y cinco nuevos depósitos con capacidad de entre 5.000 y 50.000 m³.

• 30 meses de ejecución.





INFRAESTRUCTURAS

ESPACIO



ACTIVIDADES

- Espacio
- Sistemas y tecnología

El área tecnológica de Elecnor, Deimos, está especializada en el diseño, ingeniería, desarrollo de soluciones e integración de sistemas para los ámbitos del espacio y las tecnologías de la información y las comunicaciones. Es líder en el desarrollo de sistemas de observación de la Tierra y vigilancia espacial. Opera en España, Portugal, Reino Unido, Rumanía e Italia.



ENTORNO 2020

Los ámbitos de actividad de Elecnor Deimos, y en particular el sector espacial europeo, se han visto afectados en menor medida por la pandemia del COVID-19 que otros sectores de actividad económica.

Los programas espaciales de cooperación de la Agencia Espacial Europea (ESA) y la Unión Europea se financian mediante marcos plurianuales, por lo que las instituciones adoptaron a lo largo del ejercicio medidas organizativas y de contratación para garantizar la continuidad de los proyectos.

En otros sectores donde la empresa participa, como el transporte y las tecnologías de la información, Elecnor Deimos ha mantenido su actividad, consiguiendo contrataciones significativas.

Asimismo, la filial tecnológica del Grupo se ha adjudicado contratos de gran relevancia estratégica para la compañía por el nivel de complejidad que comportan, representando, en algunos casos, la demostración operativa de muchas de las tecnologías que ha venido desarrollado a lo largo de los años.

En lo que respecta a la diversificación geográfica y de actividades, Elecnor Deimos ha crecido y consolidado sus actividades en Portugal, Reino Unido, Rumanía e Italia.

HITOS 2020

ESPACIO

- Consolidación de las actividades dentro de la Agencia Espacial Europea (ESA): programa de observación de la Tierra, programa de navegación por satélite, transporte, exploración espacial, vigilancia espacial, ciencia y tecnología espacial.

- Desarrollo del receptor de navegación de bajo coste y altas prestaciones G3PSTAR para satélites pequeños tipo CubeSat, que volará en la misión de demostración GOMEX-5.

- En segmento terreno, destaca la entrada en las próximas misiones del sistema europeo COPERNICUS (High Priority Copernicus Missions), con el desarrollo de los simuladores de dos misiones (CIMR y LSTM); así como su participación en el lanzamiento de las misiones CHEOPS y FSSCAT.

En Reino Unido, se ha iniciado el desarrollo del segmento terreno del proyecto Incubed SAT4EOCE, nuevas actividades de vigilancia espacial y el sistema de navegación por satélite propio que Gran Bretaña está impulsando.



Lanzamiento de la misión FSSCAT. Elecnor Deimos

- En sistemas de vuelo, se ha consolidado el desarrollo de sistemas operacionales y de alto valor añadido, como el sistema de guiado y control completo para primera misión europea de retirada de basura espacial, Clearspace-1.

Asimismo, prosigue la participación en el diseño y operaciones de las grandes misiones interplanetarias de la ESA para la exploración de Marte (MARSVAVCOM), Venus (Envision), Mercurio (BepiColombo) el Sol (Solar Orbiter) y los asteroides (FAST-KI).

- En tecnologías de vehículos espaciales, mencionar el desarrollo de tecnologías críticas para la entrada atmosférica interplanetaria (EFESTO), vehículos espaciales reutilizables (REVLAGNC) y el reúso de partes de lanzadores (RETALT).

- En vigilancia espacial, ha comenzado la ejecución del sistema completo de seguimiento y catalogación de basura espacial para el gobierno portugués SSTPT en Azores y Madeira, además de la adjudicación de nuevos contratos para CDTI y ESA desde la filial Reino Unido.
- Finalización de la integración del satélite Neptuno para vigilancia marítima y adjudicación del proyecto H2020 7-SHIELD para la securización de centros de control espaciales.
- Implantación del sistema nacional de vigilancia y seguimiento espacial para el Ministerio de Defensa de Portugal.

En 2020, Elecnor Deimos ha crecido, diversificado y consolidado la cartera de actividades para años posteriores



Radar Windshear (Congo).
Elecnor Deimos

SISTEMAS Y TECNOLOGÍA

- Desarrollo de Elcano View para ADIF, un sistema de monitorización de las circulaciones y del estado de la infraestructura ferroviaria.
- Comienzo de los trabajos del sistema de información automática para el núcleo de Santander.
- Finalización del proyecto del sistema de información para la línea Roca de Trenes Argentinos.
- Primeras participaciones en diversas áreas de actividad como la instalación y puesta en servicio del DVORTAC en España, en la Base Aérea Getafe; el DVOR SELEX instalado para el Ejército Aire; y el Radar Windshear en Congo-Brazzaville.
- Renovación de los sistemas de comunicaciones de los centros de coordinación de puertos marítimos de Algeciras, Cádiz, Tenerife y Las Palmas.
- Adjudicación del contrato de radioayudas y sistemas ADS-B para el Aeropuerto de Palmerola en Honduras.

ESPACIO



Sistema de control de la misión Clearspace-1

Agencia Espacial Europea (ESA)

Desarrollo de los sistemas de guiado, navegación y control de la primera misión europea para limpiar la basura del espacio.

La filial aeroespacial portuguesa del Grupo, Deimos Engenharia, liderará el equipo internacional que desarrollará la tecnología que controlará todos los movimientos del satélite.

Clearspace-1 es la primera misión espacial dedicada exclusivamente a la retirada de un objeto en órbita. Se está desarrollando bajo el programa ADRIOS de la ESA y es un primer paso hacia una órbita terrestre más limpia.



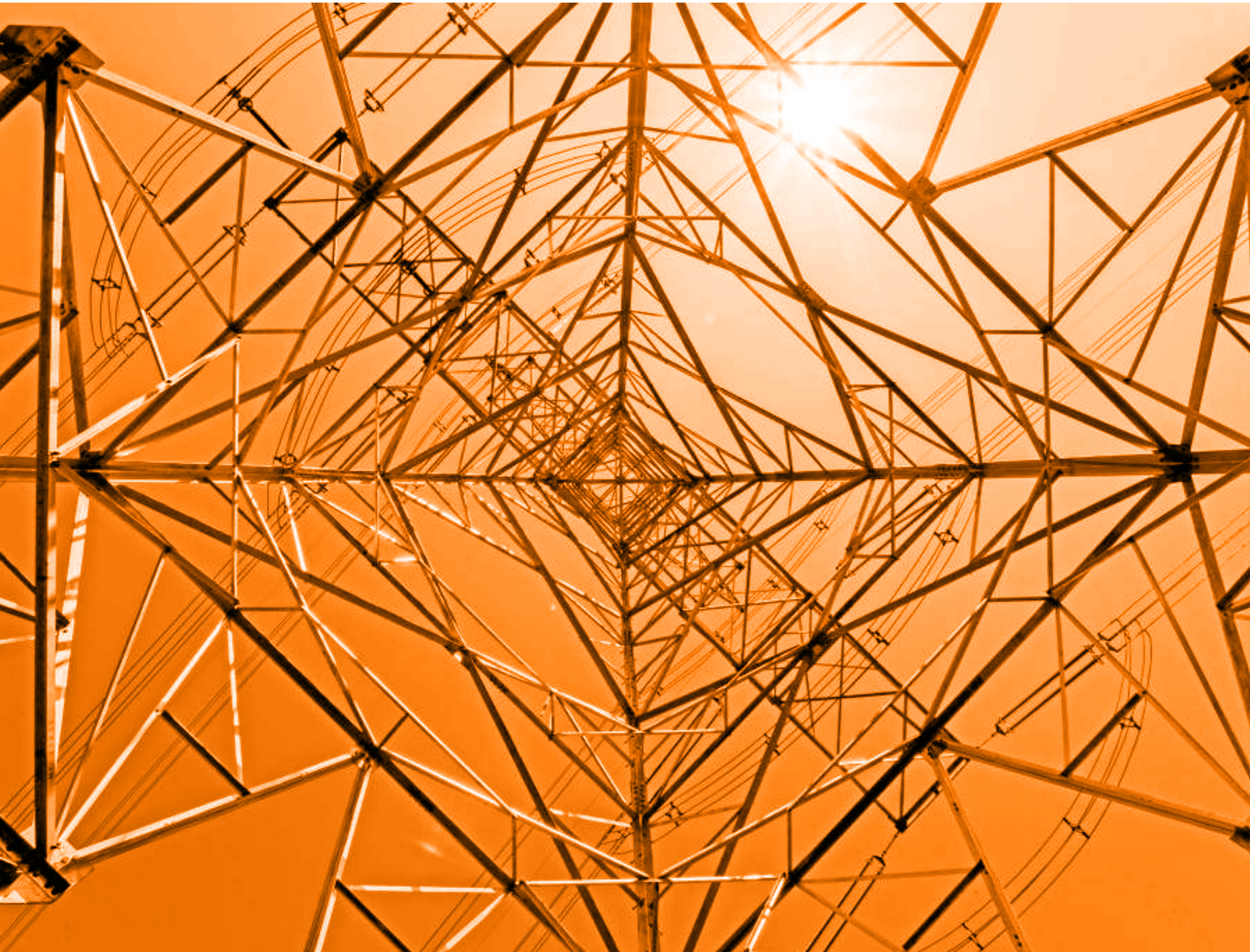

C O N C E S I O N A L

ENERFÍN

Generación de energía

CELEO

Infraestructuras de energía

Generación de energía



CONCESIONAL



GENERACIÓN DE ENERGÍA

En energía eólica, Elecnor, además de construir llave en mano parques eólicos en España y en distintos países de todo el mundo para diversos promotores (ver apartado sobre Generación de Energía en el Negocio de Infraestructuras dentro de este Informe Integrado), también actúa como gestor integral de proyectos e inversor a través de su filial Enerfín, implicándose en todas las fases de un proyecto eólico, desde su desarrollo y construcción hasta su explotación.



ENTORNO 2020

Si bien el ejercicio 2020 ha estado marcado por la crisis sanitaria motivada por la pandemia, el sector de las renovables en general se ha visto menos afectado que otros sectores estratégicos al ser la generación de energía un servicio esencial y considerarse la contención del cambio climático objetivo prioritario de la gran mayoría de los gobiernos.

En el caso de Enerfín, el impacto de la pandemia en su actividad ha variado en los diferentes países en los que está presente, aunque, en general, la filial eólica del Grupo ha podido sortear de forma satisfactoria esta compleja situación, consiguiendo cumplir el reto de finalizar la construcción de 306 MW: 256 MW del complejo eólico Sao Fernando en el Nordeste de Brasil y 50 MW del parque eólico Cofrentes en Valencia, España. Además, ha puesto en operación comercial este

parque en Valencia y 223 MW correspondientes a las tres primeras fases del complejo eólico San Fernando.

Con estos proyectos, la cartera de parques eólicos en operación de la compañía aumenta más de un 25% y supera 1,1 GW instalados.

En el ámbito de la promoción y desarrollo, Enerfín ha continuado trabajando, con mayor o menor avance en función de las circunstancias de cada país, en la tramitación de su cartera de proyectos que ya supera los 5 GW.

También en este escenario de pandemia han surgido nuevas oportunidades en el campo de la innovación como consecuencia del impulso que distintos países están dando para la reconstrucción de las economías en línea con los Objetivos de Desarrollo Sostenible. En este contexto, Enerfín ha

fomentado sus proyectos de innovación centrándose en la hibridación con sistemas de almacenamiento multimegavatio, la repotenciación y la generación de hidrógeno verde.

Respecto a la actividad de gestión de energía, en un contexto en el que las energías renovables continúan transitando de un modelo regulado a uno cada vez más liberalizado, con un exponencial crecimiento de la firma de PPA corporativos, Enerfín continúa explorando oportunidades de crecimiento en las diferentes geografías en las que opera.

Brasil, Australia, Canadá y España son los principales escenarios de Enerfín en construcción y operación de proyectos. Además, la filial eólica del Grupo Elecnor sigue ampliando su cartera de proyectos en Latinoamérica.



Parque eólico Malpica en La Coruña (España). Enerfín



Parque eólico L'Érable (Canadá). Enerfín

HITOS 2020 España

■ Se consiguió poner en marcha durante el Estado de Alarma el parque eólico Cofrentes, de 50 MW. Este parque es la primera instalación de este tipo que se ha inaugurado en la Comunidad Valenciana desde 2012.

■ Se impulsaron los proyectos en desarrollo consiguiendo la acreditación del cumplimiento del primer hito administrativo establecido en el RDL 23/2020 (la admisión a trámite) para proyectos con acceso a la red, que totalizan 360 MW, repartidos entre las comunidades autónomas de Navarra, Castilla y León, Andalucía y Aragón.

Con estos MW, Enerfin consolida una cartera de más de 400 MW con acceso y conexión.

■ Se obtuvo la Declaración de Impacto Ambiental favorable (segundo hito a cumplir establecido en el RDL 23/2013) para el proyecto en desarrollo más avanzado, los 120 MW de la Ribera Navarra. De esta forma, se consolida la viabilidad del proyecto cuyo inicio de construcción está previsto para 2021.

■ Se ha seguido avanzado en el diseño del sistema de control del proyecto de almacenamiento energético instalado a finales de 2019. Este proyecto consiste en la integración de una batería Tesla en el parque eólico de Montes de Cierzo.



Brasil

■ Finalización de la construcción de los primeros parques eólicos del complejo de São Fernando (parques eólicos São Fernando 1, 2, 3 y 4) que totalizan 256 MW y puesta en operación comercial de los tres primeros (173 MW), localizados en Río Grande do Norte.

■ Se firmó con Banco de Brasil la financiación del parque eólico São Fernando 4 en la modalidad "Project finance" con fondos aportados por Superintendência do Desenvolvimento do Nordeste (Sudene). Así, se ha dado continuidad a las financiaciones ya contratadas para el resto de parques del complejo con el Banco do Nordeste do Brasil.

■ Respecto a la actividad de promoción, se ha continuado impulsando proyectos en el nordeste del país para ampliar la presencia en esta región. Se ha iniciado el desarrollo de dos nuevos complejos eólicos en Serra de Icó, de 100 MW en Ceará, y Pendências, de 200 MW en Río Grande do Norte.

Estos parques se suman a los dos proyectos adicionales del complejo de San Fernando (São Fernando 5 y 6), así como al proyecto de Angicos, alcanzando, de esta forma, los 560 MW de potencia en desarrollo en el nordeste, adicionales a los 700 MW que mantiene en promoción en el sur del país.

■ Enerfín alcanza los 632 MW instalados en Brasil, 376 MW en Río Grande do Sul y 256 en Río Grande do Norte, disponiendo, además, de una cartera de proyectos en desarrollo de más de 1.200 MW.

Australia

■ Enerfín ha avanzado significativamente en los trámites para la obtención del permiso de conexión de su proyecto Woolsthorpe, de 73 MW, localizado en Victoria.

■ Además, ha impulsado la consecución de nuevos proyectos con la firma de dos licencias de investigación y con el inicio de la campaña de medida de viento para proyectos eólicos y solares en dos emplazamientos de Nueva Gales del Sur.



Centro de control y subestación del complejo eólico Osorio (Brasil). Enerfín



Parque eólico San Fernando (Brasil). Enerfín

Canadá

- En la provincia de Saskatchewan, Enerfín presentó un proyecto a la licitación convocada por SaskPower con dos alternativas de potencia, 90 MW y 148 MW.
- Se ha avanzado en el desarrollo del proyecto eólico Winnifred, de 120 MW, situado en Alberta.
- Continúa la gestión de la explotación del proyecto L'Erable, de 100 MW, localizado en Quebec y en operación desde 2014.



Parque eólico L'Erable (Canadá). Enerfín

Otras oportunidades de desarrollo

Colombia

- Enerfín ha continuado impulsando la cartera de proyectos eólicos en La Guajira, que superan los 700 MW, centrándose, especialmente, en la tramitación del parque eólico El Ahumado, de 50 MW, para el que ha obtenido la licencia ambiental y el permiso de uso de tierras.
- Por otro lado, se han firmado acuerdos con las 22 comunidades indígenas afectadas por los parques eólicos de Trupillo, de 100 MW, y Dividivi, de 150 MW, localizados en la Alta Guajira.

México

- Enerfín ha continuado avanzando en el desarrollo del complejo eólico Panabá-Sucilá, de 600 MW, en el Estado de Yucatán. Ya se ha presentado el estudio de impacto ambiental de las dos primeras fases del complejo y se ha finalizado el monitoreo anual de fauna de la línea de interconexión.

Argentina

- Se ha avanzado en el desarrollo del complejo Salamanca (Chubut), habiéndose obtenido la licencia ambiental para las fases 2 y 3 del proyecto, de 113 MW y 56 MW respectivamente. También se ha conseguido la renovación de la licencia ambiental de la primera fase de 100 MW.
- Se ha ampliado la cartera de MW en el país iniciando la promoción de 100 MW en Tandil, región de Buenos Aires, con la firma de los contratos de arrendamiento.

Chile

- La compañía eólica ha avanzado en el desarrollo de su proyecto de más de 200 MW en la Región de Los Lagos, que ya cuenta con la campaña de medida de viento, los derechos de terrenos y los derechos mineros para la totalidad del parque. En 2021, se continuará con el desarrollo del estudio de impacto ambiental.

Cuba

- Enerfín ha continuado avanzando con el desarrollo del parque eólico de Maisí, de 175 MW, propiedad de la empresa Rhylium y con PPA firmado con UNE.

ENERGÍA EÓLICA



Complejo Eólico São Fernando

Rio Grande do Norte, Brasil



Durante el año 2020, se finalizó la construcción y se pusieron en marcha tres de los cuatro parques eólicos del complejo São Fernando.

El complejo está formado por 74 aerogeneradores de 120 metros de altura de buje del fabricante Nordex. La construcción de la obra civil y la infraestructura eléctrica las ha llevado a cabo Elecnor.

En paralelo, se firmó la financiación para el parque eólico São Fernando 4 con Banco de Brasil/Sudene en la modalidad "Project finance".

Con este proyecto, Enerfín se ha convertido en empresa referente en energía eólica en el nordeste del país, donde está aumentando la cartera de proyectos con nuevos desarrollos.

256
MW





CONCESIONAL



INFRAESTRUCTURAS DE ENERGÍA GENERACIÓN DE ENERGÍA

Elecnor, a través de su sociedad participada Celeo Concesiones e Inversiones, es uno de los grandes actores en el desarrollo de los sistemas de transmisión eléctrica de Brasil y Chile.

Asimismo, en el ámbito de generación de energía, Celeo cuenta con una amplia experiencia en la producción de energía solar, tanto fotovoltaica como termosolar.

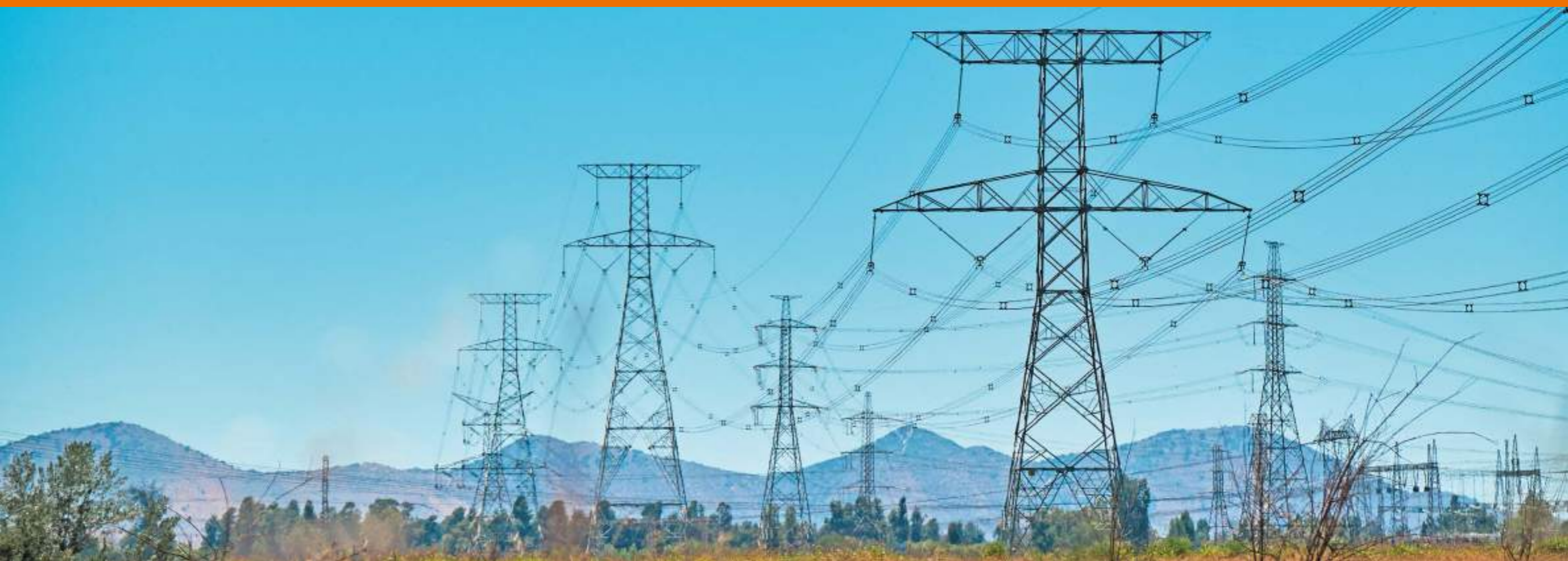

ENTORNO 2020

Elecnor cerró el ejercicio 2020 gestionando más de 3.100 millones de euros de activos de su sociedad cogestionada Celeo. Estos activos incluyen actividades de transmisión y generación de energía.

En Brasil y Chile, Celeo cuenta con 5.740 kilómetros de líneas de transmisión y subestaciones con una capacidad de transformación de 11.485 MVA. También en el país carioca, se están desarrollando proyectos de generación eléctrica con una capacidad total de 180 MW. Por otro lado, en España, opera y mantiene 165 MW adicionales de energía fotovoltaica y termosolar.

La actividad de Celeo durante 2020 se ha centrado en la identificación y estudio de los cambios normativos que se han venido experimentando en las diferentes geografías en las que opera, con especial incidencia en Brasil y Chile. En estos dos países, el ritmo regulatorio ha sido muy intenso en cuanto a la definición de los protocolos por los que han de regirse los nuevos proyectos relacionados con las energías renovables o en cuanto a las reglas de servicios de transmisión de energía eléctrica en los sistemas eléctricos nacionales.

En Chile, se produjo un importante hito a principios de septiembre. En esa fecha, se comenzó a tramitar en la Cámara de Diputados el proyecto de ley que establece el derecho a la portabilidad eléctrica. Este proyecto de ley alteraría la Ley General de Servicios Eléctricos (LGSE) y creará la figura del comercializador de electricidad separando esta actividad del negocio de redes de distribución. Así, se abre la puerta al usuario final a elegir libremente su proveedor de energía eléctrica.

HITOS 2020 Brasil

Celeo terminó el año 2020 en Brasil con un total de 4.134 kilómetros de líneas de transmisión en operación mediante 13 sociedades concesionarias.

Adicionalmente, se encuentran en construcción dos concesiones (SITE y PATE) que suman 606 kilómetros. La primera fase de la concesión SITE, consistente en la línea de transmisión Acaraú II-Acaraú III y la subestación Acaraú II, fue energizada durante el primer trimestre del año.

Todas las concesiones han sido adjudicadas por la Agencia Nacional de la Energía Eléctrica (ANEEL) que concede un plazo de 30 años para la operación y mantenimiento.



Planta solar fotovoltaica
São João de Piauí
(Brasil). Celeo

Sociedad Concesionaria en operación	Longitud de las líneas (km)	Tensión (kV)	Subestaciones accesantes y propias	Capacidad de transformación (MVA)
VCTE - Vila do Conde Transmissora de Energia SA	324	500 kV	2	-
LTT - Linha de Transmissão Triangulo SA	695	500 kV	6	1.800
CTE - Coqueiros Transmissora de Energia SA	65	500/230 kV	3	675
PTE - Pedras Transmissora de Energia SA	-	-	1	1.200
ENTE - Encruzo Novo Transmissora de Energia SA	220	230 kV	2	200
BTE - Brilhante Transmissora de Energia SA	581	230/138 kV	10	300
JTE - Jauru Transmissora de Energia SA	940	230 kV	6	-
LTC - Linha de Transmissão Corumbá SA	279	230 kV	2	200
CAIUÁ - Caiuá Transmissora de Energia SA	142	230 kV	5	700
BTE2 - Brilhante II Transmissora de Energia SA	-	-	1	200
IMTE - Integração Maranhense Transmissora de Energia SA	365	500 kV	2	-
CANTE - Cantareira Transmissora de Energia SA	342	500 kV	2	-
CPTE - Cachoeira Paulista Transmissora de Energia SA	181	500 kV	2	-
Total	4.134		44	5.275

Sociedad Concesionaria en construcción	Longitud de las líneas (km)	Tensión (kV)	Subestaciones accesantes y propias	Capacidad de transformación (MVA)
SITE - Serra de Ibiapaba Transmissora de Energia SA	366	500/230 kV	7	4.200
PATE - Parintins Amazonas Transmissora de Energia SA	240	230 kV	3	900
Total	606		10	5.100

En lo referente al proyecto solar fotovoltaico de 180 MW ubicado en el Estado de Piauí, sigue su curso con el objetivo de entrar en funcionamiento antes de 2022. Este proyecto, adjudicado en la subasta organizada por ANEEL en 2018, consiste en

la venta de la energía de seis plantas fotovoltaicas.

Los seis parques fotovoltaicos serán capaces de abastecer el consumo de 190.000 hogares brasileños y ocuparán una extensión de más de

460 hectáreas. El proyecto, que está siendo construido llave en mano (EPC) por Elecnor a través de su filial en Brasil, incluye también una subestación de evacuación y una línea de conexión en 500 kV de 14 kilómetros de longitud.



Subestación Alto Jahuel (Chile). Celeo

Chile

En la actividad de transmisión, Celeo, a través de su filial Celeo Redes Chile, opera y mantiene en la actualidad 506 kilómetros de líneas de transmisión y 6 subestaciones. Además, está construyendo otros 530 kilómetros con sus 14 subestaciones accesantes y propias.

Dentro de los proyectos de construcción, cabe destacar la adjudicación, en noviembre, de la línea Nueva Nirivilo, de 36 kilómetros, que incluye las

obras de ampliación en las subestaciones Nueva Nirivilo y Constitución.

Señalar también la entrada en operación de la base de mantenimiento de Diego de Almagro, en Atacama. Esta instalación cuenta con una superficie construida aproximada de 370 m² y da servicio al proyecto DATE. De esta forma, Celeo se constituye en referente en energía solar en esa región andina.

Sociedad de Propósito Específico	Longitud de las líneas (km)	Tensión (kV)	Subestaciones accesantes y propias	Capacidad de transformación (MVA)
AJTE (C1 + C2) - Alto Jahuel Transmisora de Energía SA	256	500 kV	2	-
CHARRÚA - Charrúa Transmisora de Energía SA	198	500 kV	2	-
DATE - Diego Almagro Transmisora de Energía SA	52	2X220 kV	2	750
Total	506		6	750

Sociedad de Propósito Específico en construcción	Longitud de las líneas (km)	Tensión (kV)	Subestaciones accesantes y propias	Capacidad de transformación (MVA)
CASTE - Casablanca Transmisora de Energía SA	103	220 kV	5	90
MATE - Mataquito Transmisora de Energía SA	391	66 kV 220 kV	9	270
Nueva Línea 2x66 Nueva Nirivilo - Constitución	36	66 kV	0	60
Total	530		14	360



Subestación Charrúa (Chile). Celeo



Central solar termoeléctrica Aste 1A en Ciudad Real (España)

España

Durante 2020, Elecnor ha seguido realizando la operación y mantenimiento de las ocho instalaciones fotovoltaicas de las que Celeo es propietario: Siberia Solar (10 MW), THT Antequera (2 MW), AASCV Alginet (1 MW), AASCV 2 Alginet (1 MW), ELC Murcia (610 kW), HAE Alacant (520 kW), Helios Almussafes I (100 kW) y Helios Almussafes II (97,5 kW).

En lo referente a las centrales termosolares Aste-1A, Aste-1B y Astexol-2, han funcionado con normalidad, alcanzando el rendimiento esperado, con unas condiciones de irradiación solar que han sido inferiores a las del año meteorológico tipo. En noviembre, se realizó la

parada de la central Aste-1A y, en diciembre, la parada de mantenimiento programada "limited inspection" de la central Aste-1B. Ambas se sucedieron sin incidentes.

En cuanto a la central Astexol-2, los trabajos de la parada mayor comenzaron en noviembre de 2020 y se han prolongado hasta principios de febrero de 2021.

En relación a las tres concesiones de depuración de aguas en Aragón que gestionaba Celeo, a mitad del ejercicio 2020, han sido traspasadas a otras sociedades. Así, hasta la fecha de esta operación, en el mes de julio, la cantidad de agua depurada ha sido de 4,3 hm³.

UN VALOR SOSTENIBLE



NUESTRAS PERSONAS NUESTRO MEJOR ACTIVO

El Grupo Elecnor cuenta con un equipo de más de 18.000 personas procedentes de más de 30 nacionalidades diferentes en su plantilla.

Son estas personas las que marcan la diferencia a través de la eficacia y eficiencia en su labor y, por tanto, constituyen la pieza clave de la actividad de Elecnor.

En este ejercicio marcado por la crisis del COVID-19, la gestión de Recursos Humanos se ha convertido aún en más esencial para el Grupo Elecnor. La gran prioridad ha sido cuidar y velar



SISTEMA DE GESTIÓN INTEGRAL DE RECURSOS HUMANOS

GRI 103-1, GRI 103-2, GRI 103-3



SELECCIÓN

Adquirir y atraer el mejor talento disponible en el mercado, dando prioridad al talento interno.

31%

incremento de la contratación



DESEMPEÑO

Proceso de análisis de las actuaciones y resultados de cada persona en su puesto de trabajo, así como de identificación de las áreas de mejora.

2.424

personas evaluadas



COMPENSACIÓN

Enfocado a retribuir de una manera justa, que premie y reconozca los méritos.

Encuestas salariales
Beneficios sociales



DESARROLLO

Significa apostar al máximo por el potencial existente con el fin de ofrecer oportunidades de crecimiento y mejora de la carrera profesional.



FORMACIÓN

Orientada al desarrollo de las habilidades y la ampliación de conocimientos para conseguir la mejor adecuación persona/puesto.

251.529

horas de formación

13,82

horas de formación/empleado (GRI 404-1)

por la salud, la seguridad y el bienestar de sus personas.

Con el objetivo de atraer y retener su activo más valioso de la mejor forma posible, el Sistema de Gestión Integral de Recursos Humanos del Grupo se orienta a desplegar, fomentar y desarrollar todo el talento existente en la organización.

Selección

Elecnor busca la máxima equidad en las funciones, la retribución y los reconocimientos en los puestos del Grupo de igual valor, independientemente de las características de la persona que los desempeñen. En ese sentido, cuenta con unas pautas de selección que buscan la máxima igualdad en estas acciones.

Además, el Grupo dispone de una Política de Selección y Movilidad interna orientadas a atraer, adquirir y retener el mejor talento disponible en el mercado.

Conscientes de la dificultad que presentan los procesos de selección internacionales y el nivel de competencia que existe en algunos países por la escasez de perfiles cualificados, se sigue trabajando en potenciar la marca Elecnor como empresa de referencia para el desarrollo profesional. En este sentido, se utiliza un perfil único en LinkedIn, Elecnor Talento, para coordinar las publicaciones de ofertas de empleo del mercado exterior. En 2020, se ha seguido promoviendo la marca a través de campañas en dicha red social. Este ejercicio se ha caracterizado por la necesidad de seleccionar perfiles internacionales para proyectos



LinkedIn

18.203
empleados



GESTIÓN DEL TALENTO



GESTIÓN DEL DESEMPEÑO



EMPLEADOS CON CONTRATO DE FORMACIÓN

333

BECARIOS

380

226 en España
154 en el exterior

renovables y del sector de telecomunicaciones en países como República Dominicana, Panamá, Australia, Italia o Reino Unido.

Como viene siendo habitual, Elecnor continuó colaborando activamente con el entorno universitario y escuelas de Formación Profesional con el fin de atraer alumnos y recién titulados. Así, Elecnor ha participado en diferentes foros de empleo que, este año, debido al COVID-19, se han organizado en su mayoría en un entorno online. Como novedad, Elecnor ha participado en el Foro de la Comunidad de Madrid y en la

primera Feria de Empleo Virtual organizada por Infojobs a nivel nacional.

Señalar que en 2020 se ha impulsado el programa de becas internacional incorporando perfiles de este tipo en El Salvador y Chile. Está previsto continuar con este programa en Brasil.

Potenciando el talento interno

GRI 404-3

Elecnor apuesta por una gestión del talento orientada a identificar los puestos clave y los grupos de talento (altos potenciales, personas clave y sucesores), ayudando así a concretar planes específicos de desarrollo y carrera.

La Gestión del Desempeño facilita información relevante, objetiva y transparente para poder establecer los planes de retribución, formación y desarrollo.

En el proceso de Gestión del Desempeño iniciado en el año 2019 y que se ha cerrado en febrero de 2020, se ha evaluado a 2.424 personas.

Los empleados que han recibido una evaluación periódica del desempeño profesional, desglosados por género y categoría se detallan a continuación:

Motivado por la crisis del COVID-19 y tras un análisis de los resultados de los últimos años, el Grupo Elecnor ha decidido replantear su modelo de Gestión de Desempeño para el año 2020. El nuevo modelo se ha simplificado y consiste en la evaluación de competencias, las cuales han sido redefinidas, y valora si una persona es promocionable. Este nuevo modelo se puso en marcha a finales del ejercicio y concluirá a principios de 2021.

Categoría profesional	Hombres	Mujeres	Total
Dirección	109	21	130
Ejecutivo	636	161	797
Técnico	929	563	1.492
Base	5	-	5
Total	1.679	745	2.424

Plantilla por mercados

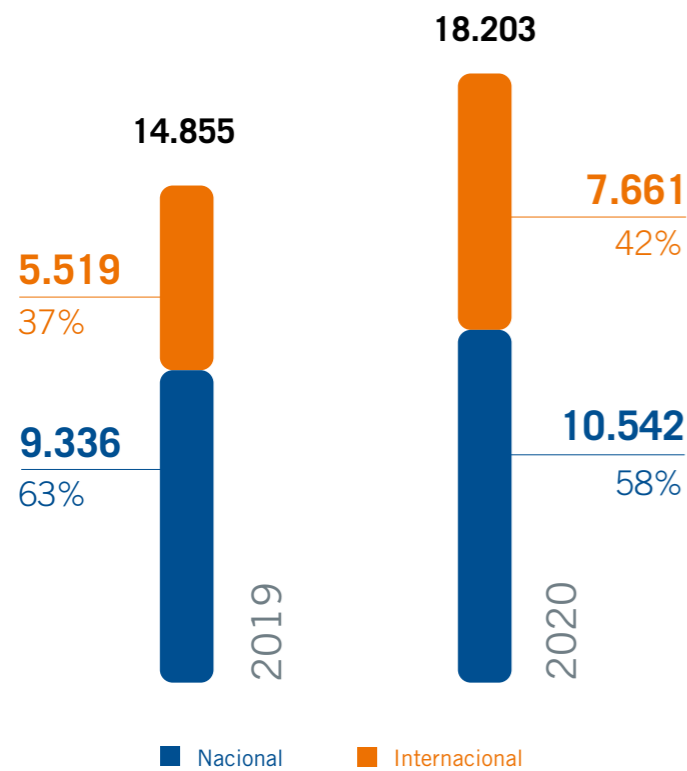

INCREMENTO

22,5%

con respecto a 2019

Perfil de plantilla

GRI 102-8, GRI 405-1

El Grupo Elecnor cuenta con un perfil internacional, multicultural y diverso, con presencia en más de 50 países en los cinco continentes.

Al cierre del ejercicio 2020, la plantilla del Grupo Elecnor se situaba en 18.203 empleados, lo que supone un incremento

del 22,5% con respecto al ejercicio anterior (14.855 empleados). El aumento procede principalmente del mercado internacional donde la plantilla se ha elevado cerca del 39% frente a 2019. En el mercado interior, el incremento ha sido del 13%, producido en gran medida para cubrir la necesidad de apoyar al negocio en el exterior. La plantilla internacional supone el 42% del total y la nacional, el 58%.

Desglose de plantilla

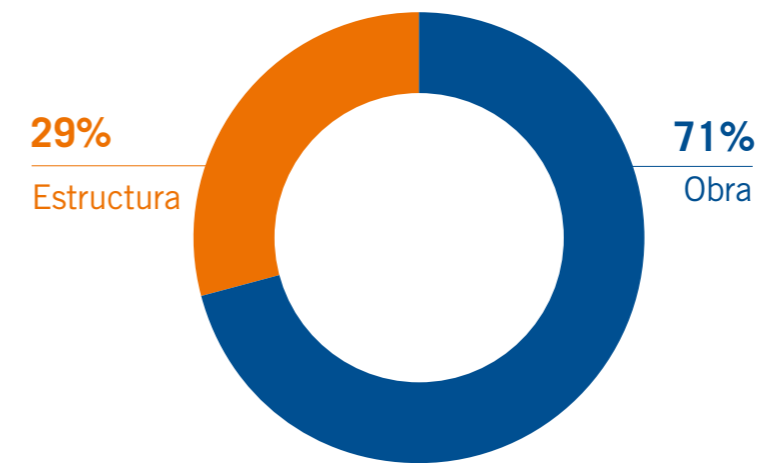

La plantilla del Grupo Elecnor está formada por personal de **Estructura** y personal de **Obra**, representando, en 2020, el 29% y 71%, respectivamente.

En línea con la trayectoria histórica del sector, los hombres tienen más presencia en el Grupo por tener mayor representación en el personal de Obra, donde las mujeres solo suponen el 4% de este colectivo. En cambio, en el personal de Estructura se muestra más equilibrio, siendo el 30% mujeres (1.578).

Personal de Estructura por género

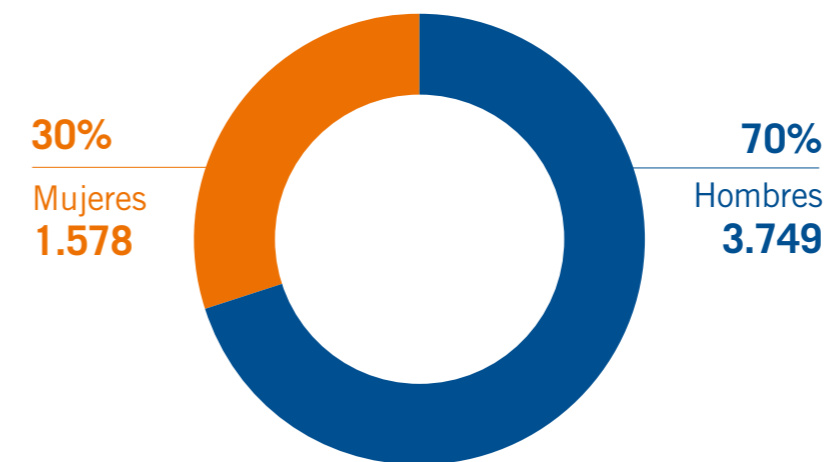

El compromiso de Elecnor con la igualdad y la diversidad fomenta el crecimiento del perfil femenino en la organización, donde las mujeres han aumentado su presencia en el Grupo en un 20% en el último ejercicio. Además, es reseñable destacar que el 45% de las mujeres en plantilla son tituladas y cada vez ocupan más puestos de responsabilidad en la compañía.

PERSONAL DE ESTRUCTURA

	2019	2020	% Var.
Total	4.513	5.327	18%
Hombres	3.173	3.749	18%
Mujeres	1.340	1.578	18%

PERSONAL DE OBRA

	2019	2020	% Var.
Total	10.342	12.876	25%
Hombres	9.889	12.305	24%
Mujeres	453	571	26%

A lo largo de este capítulo se desglosan los datos por tipo de empleado (Estructura y Obra) en la información por género para representar adecuadamente el perfil de la plantilla.

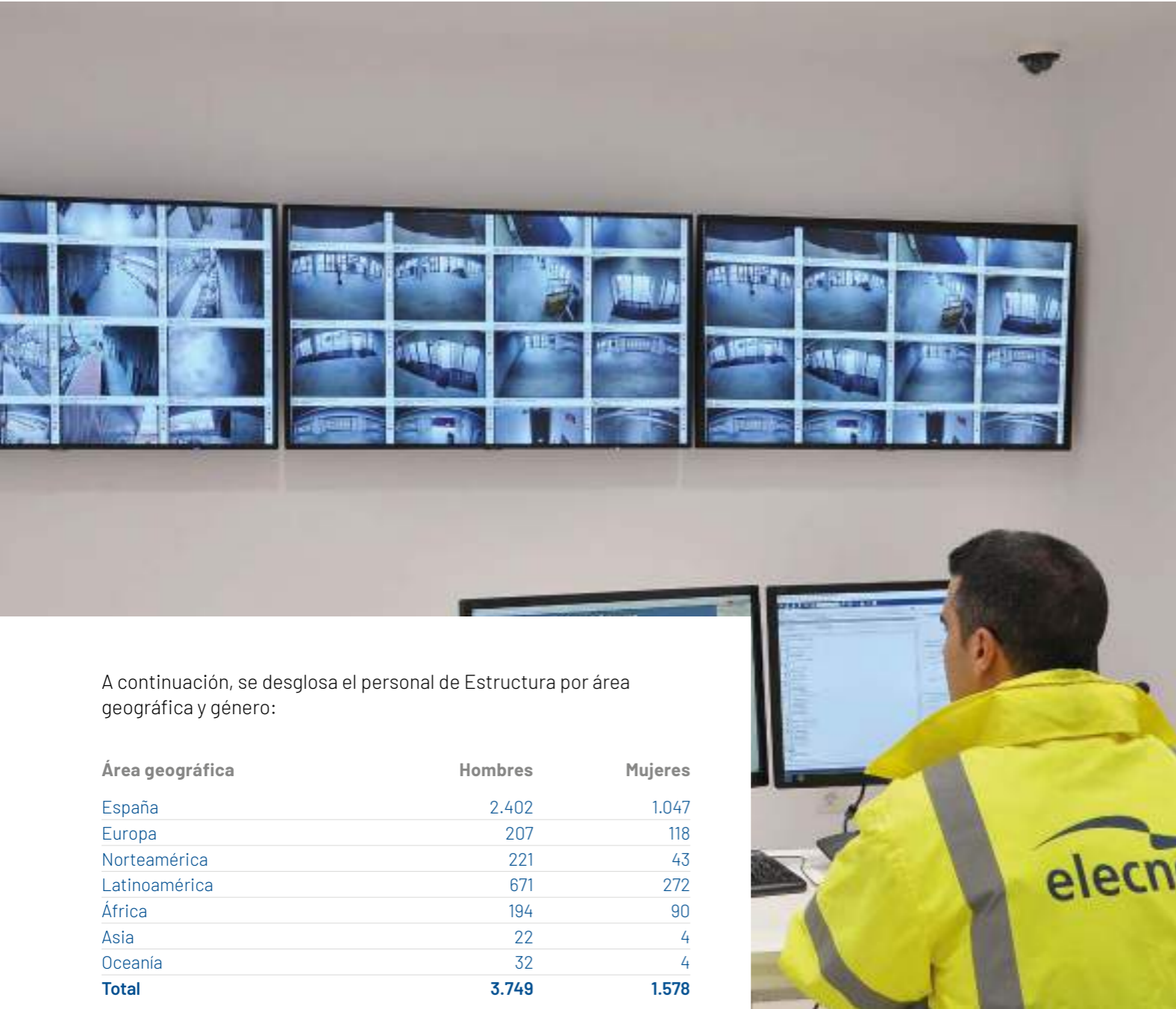

A continuación, se desglosa el personal de Estructura por área geográfica y género:

Área geográfica	Hombres	Mujeres
España	2.402	1.047
Europa	207	118
Norteamérica	221	43
Latinoamérica	671	272
África	194	90
Asia	22	4
Oceanía	32	4
Total	3.749	1.578

DATOS DE LA PLANTILLA A CIERRE DEL EJERCICIO

	2019	2020	Variación
España	9.336	10.542	13%
Europa	796	1.033	30%
Bélgica	-	1	-
Italia	312	396	27%
Lituania	-	16	-
Noruega	57	65	14%
Portugal	153	189	24%
Reino Unido	260	350	35%
Rumanía	14	16	14%

Plantilla por área geográfica

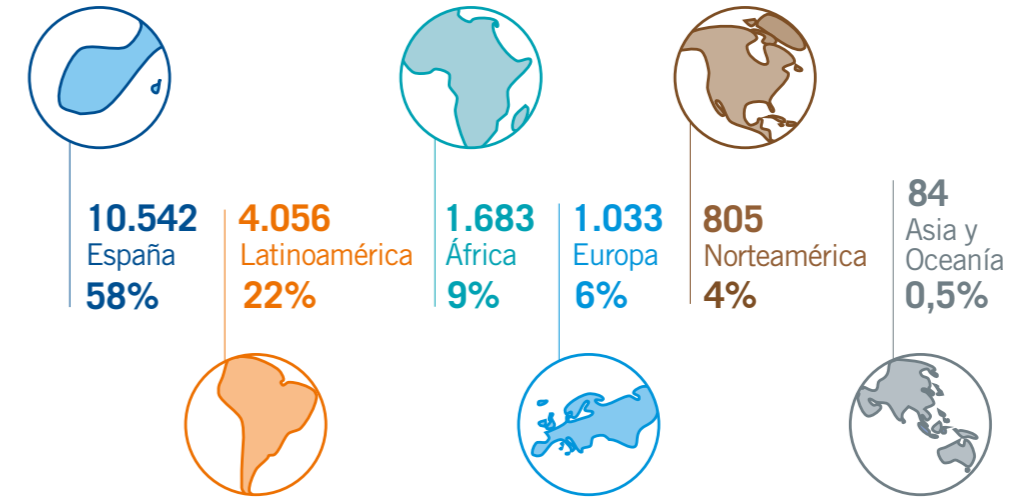

	2019	2020	%
Norteamérica	585	805	38%
Canadá	5	5	0%
Estados Unidos	580	800	38%
Latinoamérica	3.140	4.056	29%
Argentina	92	96	4%
Bolivia	1	0	-100%
Brasil	1.955	2.461	26%
Chile	189	612	224%
Colombia	3	17	467%
Ecuador	6	3	-50%
El Salvador	17	133	682%
Honduras	59	42	-29%
México	86	85	-1%
Panamá	140	168	20%
Paraguay	1	1	0%
Perú	8	1	-88%
República Dominicana	280	190	-32%
Uruguay	271	228	-16%
Venezuela	32	19	-41%
África	969	1.683	74%
Angola	712	975	37%
Argelia	1	1	0%
Camerún	102	346	239%
Ghana	123	300	144%
Mauritania	14	5	-64%
Mozambique	0	31	-
Senegal	17	25	47%
Asia	15	44	193%
Jordania	11	5	-55%
Omán	4	39	875%
Oceanía	14	40	186%
Australia	14	40	186%
Total	14.855	18.203	23%

Categoría profesional	2019			2020		
	Hombres	Mujeres	Total	Hombres	Mujeres	Total
Estructura	3.173	1.340	4.513	3.749	1.578	5.327
Dirección	145	19	164	145	21	166
Ejecutivo	897	201	1.098	1.102	231	1.333
Técnico	2.131	1.120	3.245	2.502	1.326	3.828
Obra	9.889	453	10.342	12.305	571	12.876
Base*	9.889	453	10.342	12.305	571	12.876
Total	13.062	1.793	14.855	16.054	2.149	18.203

* La categoría profesional "Base" está formada en su mayoría por hombres por corresponder a personal de Obra.

POR EDAD	2019			2020		
	Hombres	Mujeres	Total	Hombres	Mujeres	Total
Personal de Estructura						
>50	543	158	701	576	158	734
Entre 30 y 50	2.142	906	3.048	2.443	1.018	3.461
<30	488	276	764	730	402	1.132
Total	3.173	1.340	4.513	3.749	1.578	5.327

Personal de Obra	2019			2020		
	Hombres	Mujeres	Total	Hombres	Mujeres	Total
>50	2.116	51	2.167	2.430	55	2.485
Entre 30 y 50	6.488	300	6.788	7.937	376	8.313
<30	1.285	102	1.387	1.938	140	2.078
Total	9.889	453	10.342	12.305	571	12.876

A pesar de la crisis generada por el COVID-19, el Grupo ha aumentado el número de los contratos indefinidos en un 18% respecto a la cifra del ejercicio 2019, pasando de 9.455 a 11.150 contratos indefinidos. Asimismo, el 99% de los contratos son a tiempo completo.



DESGLOSE DE INFORMACIÓN POR TIPO DE CONTRATO

Por edad	2019	2020	Variación
Indefinido	9.455	11.150	18%
>50	2.120	2.298	8%
Entre 30 y 50	6.273	7.257	16%
<30	1.062	1.595	50%
Temporal	5.400	7.053	31%
>50	748	921	23%
Entre 30 y 50	3.563	4.517	27%
<30	1.089	1.615	48%
Total	14.855	18.203	23%

Promedio por edad	2019	2020	Variación
Indefinido	8.844	10.451	18%
>50	2.075	2.292	10%
Entre 30 y 50	5.843	6.857	17%
<30	926	1.302	41%
Temporal	5.709	6.314	11%
>50	880	888	1%
Entre 30 y 50	3.833	4.139	8%
<30	996	1.287	29%
Total	14.553	16.765	15%

Por área geográfica	2019	2020	Variación
Indefinido	9.455	11.150	18%
España	5.586	6.182	11%
Europa	450	676	50%
Norteamérica	288	290	1%
Latinoamérica	2.938	3.493	19%
África	179	472	164%
Asia	4	4	0%
Oceanía	10	33	230%
Temporal	5.400	7.053	31%
España	3.750	4.360	16%
Europa	346	357	3%
Norteamérica	297	515	73%
Latinoamérica	202	563	179%
África	790	1.211	53%
Asia	11	40	264%
Oceanía	4	7	75%
Total	14.855	18.203	23%



Por categoría profesional	2019	2020	Variación
Indefinido	9.455	11.150	18%
Dirección	164	166	1%
Ejecutivo	956	1.139	19%
Técnico	2.284	2.597	14%
Base	6.051	7.248	20%
Temporal	5.400	7.053	31%
Dirección	-	0	-
Ejecutivo	142	194	37%
Técnico	961	1.231	28%
Base	4.297	5.628	31%
Total	14.855	18.203	23%

Promedio por categoría profesional	2019	2020	Variación
Indefinido	8.844	10.451	18%
Dirección	178	170	-4%
Ejecutivo	929	1.058	14%
Técnico	2.085	2.441	17%
Base	5.652	6.782	20%
Temporal	5.709	6.314	11%
Dirección	0	0	-
Ejecutivo	152	169	11%
Técnico	925	1.083	17%
Base	4.632	5.062	9%
Total	14.553	16.765	15%

Por género	2019	2020	Variación
Personal de Estructura			
Indefinido	3.410	3.902	14%
Hombres	2.367	2.681	13%
Mujeres	1.043	1.221	17%
Temporal	1.103	1.425	29%
Hombres	806	1.068	33%
Mujeres	297	357	20%
Total	4.513	5.327	18%

Por género	2019	2020	Variación
Personal de Obra			
Indefinido	6.045	7.248	20%
Hombres	5.761	6.893	20%
Mujeres	284	355	25%
Temporal	4.297	5.628	31%
Hombres	4.128	5.412	31%
Mujeres	169	216	28%
Total	10.342	12.876	25%

Promedio por género			
Personal de Estructura	2019	2020	Variación
Indefinido	3.205	3.678	15%
Hombres	2.229	2.538	14%
Mujeres	976	1.141	17%
Temporal	1.037	1.203	16%
Hombres	752	886	18%
Mujeres	285	317	11%
Total	4.243	4.881	15%

Promedio por género			
Personal de Obra	2019	2020	Variación
Indefinido	5.638	6.773	20%
Hombres	5.401	6.452	19%
Mujeres	237	321	35%
Temporal	4.672	5.111	9%
Hombres	4.458	4.915	10%
Mujeres	215	195	-9%
Total	10.310	11.884	15%

DESGLOSE DE INFORMACIÓN POR TIPO DE EMPLEO

Por edad	2019	2020	Variación
Completo	14.613	17.981	23%
>50	2.691	3.068	14%
Entre 30 y 50	9.791	11.730	20%
<30	2.131	3.183	49%
Parcial	242	222	-8%
>50	177	151	-15%
Entre 30 y 50	45	44	-2%
<30	20	27	35%
Total	14.855	18.203	23%

Promedio por edad	2019	2020	Variación
Completo	14.288	16.535	16%
>50	2.776	3.015	9%
Entre 30 y 50	9.622	10.955	14%
<30	1.890	2.565	36%
Parcial	265	230	-13%
>50	179	165	-8%
Entre 30 y 50	54	41	-24%
<30	32	24	-25%
Total	14.553	16.765	15%

Por área geográfica	2019	2020	Variación
Completo	14.613	17.981	23%
España	9.109	10.339	14%
Europa	786	1.020	30%
Norteamérica	582	800	37%
Latinoamérica	3.139	4.055	29%
África	969	1.683	74%
Asia	15	44	193%
Oceanía	13	40	208%
Parcial	242	222	-8%
España	227	203	-11%
Europa	10	13	30%
Norteamérica	3	5	67%
Latinoamérica	1	1	0%
África	0	0	
Asia	0	0	
Oceanía	1	0	-100%
Total	14.855	18.203	23%

Por categoría profesional	2019	2020	Variación
Completo	14.613	17.981	23%
Dirección	160	165	3%
Ejecutivo	1.085	1.317	21%
Técnico	3.185	3.760	18%
Base	10.183	12.739	25%
Parcial	242	222	-8%
Dirección	4	1	-75%
Ejecutivo	13	16	23%
Técnico	60	68	13%
Base	165	137	-17%
Total	14.855	18.203	23%



Promedio por categoría profesional	2019	2020	Variación
Completo	14.288	16.535	16%
Dirección	174	167	-4%
Ejecutivo	1.069	1.213	13%
Técnico	2.941	3.461	18%
Base	10.104	11.694	16%
Parcial	265	230	-13%
Dirección	4	3	-25%
Ejecutivo	12	15	25%
Técnico	69	63	-9%
Base	180	149	-17%
Total	14.553	16.765	15%

Por género	2019	2020	Variación
Personal de Estructura			
Completo	4.436	5.242	18%
Hombres	3.132	3.701	18%
Mujeres	1.304	1.541	18%
Parcial	77	85	10%
Hombres	41	48	17%
Mujeres	36	37	3%
Total	4.513	5.327	18%

Por género	2019	2020	Variación
Personal de Obra			
Completo	10.177	12.739	25%
Hombres	9.736	12.176	25%
Mujeres	441	563	28%
Parcial	165	137	-17%
Hombres	153	129	-16%
Mujeres	12	8	-33%
Total	10.342	12.876	25%

Promedio por género	2019	2020	Variación
Personal de Estructura			
Completo	4.158	4.801	15%
Hombres	2.939	3.377	15%
Mujeres	1.219	1.424	17%
Parcial	85	81	-5%
Hombres	42	47	11%
Mujeres	43	34	-21%
Total	4.243	4.881	15%

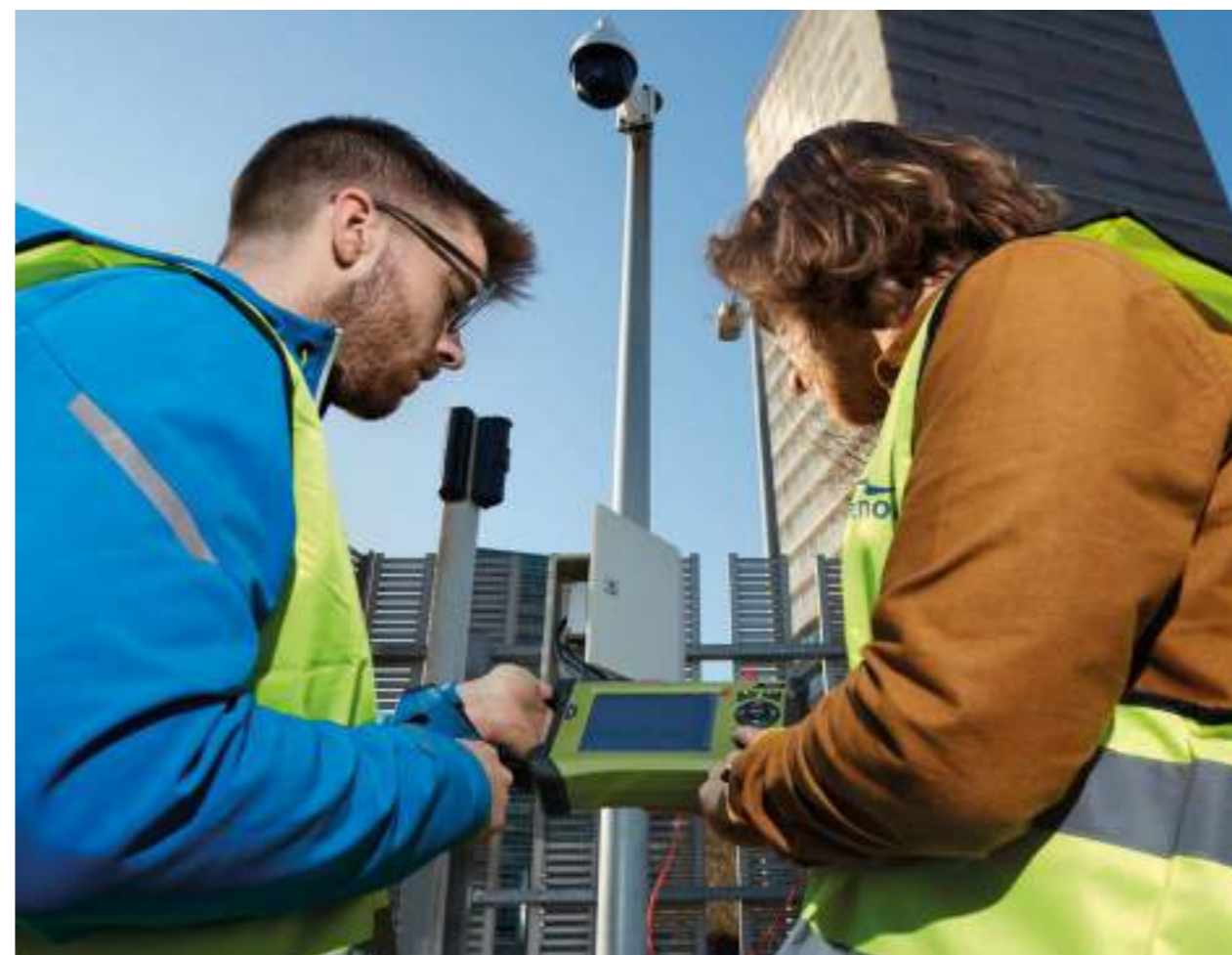

Promedio por género	2019	2020	Variación
Personal de Obra			
Completo	10.130	11.734	16%
Hombres	9.695	11.228	16%
Mujeres	435	506	16%
Parcial	180	149	-17%
Hombres	163	139	-15%
Mujeres	17	10	-40%
Total	10.310	11.884	15%

El número de horas de absentismo en el Grupo Elecnor¹ se situó en 1.959.662 (1.187.192 horas en 2019), lo que supone un ratio de absentismo² del 5,7% (3,7% en 2019). Este incremento es motivado por el COVID-19 y por una mejora en el reporte de la información de los datos de exterior.

En el caso de España, se ha identificado que, con motivo del COVID-19, se han perdido un total de 156.935 horas de trabajo (148.357 horas de hombres y 8.578 horas de mujeres), lo que equivale al 0,8% de las horas totales trabajadas en España.

¹ Quedan fuera del alcance los siguientes países: Argelia, Mauritania, Ecuador, Paraguay, Perú, Bélgica, Jordania y Estados Unidos que representan el 4% de plantilla total del Grupo.

² El ratio de absentismo se calcula como horas de absentismo que incluyen la totalidad de ausencias (faltas injustificadas, permisos retribuidos y no retribuidos, enfermedades, accidentes, maternidad y paternidad)/horas reales trabajadas.



Rotación de la plantilla³

GRI 401-1

POR RANGO DE EDAD, GÉNERO Y ÁREA GEOGRÁFICA

Ubicación	Bajas	Empleo medio	Rotación 2020	Var. Rotación 2020 vs. 2019
España	1.592	10.047	16%	-8%
Hombres	1.467	8.809	17%	-8%
>50	327	2.162	15%	-3%
Entre 30 y 50	909	5.836	16%	-8%
<30	231	811	28%	-28%
Mujeres	125	1.238	10%	-6%
>50	11	162	7%	-7%
Entre 30 y 50	77	869	9%	-5%
<30	37	207	18%	-9%
Europa	220	883	25%	-5%
Hombres	201	777	26%	-5%
>50	51	175	29%	-2%
Entre 30 y 50	109	447	24%	-6%
<30	41	155	26%	-9%
Mujeres	19	106	18%	-5%
>50	4	13	31%	1%
Entre 30 y 50	9	62	15%	-5%
<30	6	31	19%	-9%

³ La rotación se calcula como total bajas (suma de bajas voluntarias, excedencias, jubilaciones, fallecimientos, despidos, fines de contrato y otros tipos de baja)/empleo medio * 100

Ubicación	Bajas	Empleo medio	Rotación 2020	Var. Rotación 2020 vs. 2019
Norteamérica	338	711	48%	-11%
Hombres	322	661	49%	-9%
>50	78	158	49%	-11%
Entre 30 y 50	163	373	44%	-10%
<30	81	130	62%	-9%
Mujeres	16	50	32%	-31%
>50	7	8	88%	29%
Entre 30 y 50	7	32	22%	-38%
<30	2	10	20%	-66%
Latinoamérica	3.028	3.703	82%	10%
Hombres	2.877	3.362	86%	10%
>50	292	407	72%	11%
Entre 30 y 50	1.798	2.189	82%	29%
<30	787	766	103%	31%
Mujeres	151	341	44%	-19%
>50	12	23	52%	-6%
Entre 30 y 50	92	213	43%	-17%
<30	47	105	45%	-41%
África	272	1.371	20%	-25%
Hombres	239	1.141	21%	-29%
>50	11	54	20%	-40%
Entre 30 y 50	169	806	21%	-32%
<30	59	281	21%	-51%
Mujeres	33	230	14%	-49%
>50	2	9	22%	-36%
Entre 30 y 50	17	142	12%	-48%
<30	14	79	18%	-68%
Asia	10	26	38%	-153%
Hombres	9	21	43%	-152%
>50	0	3	0%	-60%
Entre 30 y 50	3	11	55%	1%
<30	6	7	43%	-29%
Mujeres	1	5	20%	-43%
>50	0	0	0%	-58%
Entre 30 y 50	1	1	100%	40%
<30	0	4	0%	-86%
Oceanía	3	24	13%	-38%
Hombres	3	20	15%	-30%
>50	0	4	0%	-60%
Entre 30 y 50	2	11	18%	-35%
<30	1	5	20%	-52%
Mujeres	0	4	0%	-63%
>50	0	2	0%	-58%
Entre 30 y 50	0	2	0%	-60%
<30	-	-	-	-86%
Total Grupo	5.463	16.765	33%	-5%

POR ÁREA GEOGRÁFICA, GÉNERO Y TIPOLOGÍA DE EMPLEADO

Estructura			Obra	
Hombres	Mujeres	Ubicación	Hombres	Mujeres
9%	8%	España	19%	18%
26%	19%	Europa	26%	9%
22%	16%	Norteamérica	57%	129%
24%	28%	Latinoamérica	99%	86%
19%	18%	África	21%	12%
0%	33%	Asia	100%	0%
11%	0%	Oceanía	0%	50%
14%	13%	Total	41%	30%

Nuevas contrataciones

GRI 401-1

POR GÉNERO Y TIPOLOGÍA DE EMPLEADO

Estructura			Obra	
Hombres	Mujeres	Total	Hombres	Mujeres
961	425	8.397	6.698	313

Los datos de rotación en obra son debidos, principalmente, a las finalizaciones de contrato por fin de proyecto producidas a lo largo del ejercicio. Para el desarrollo de los proyectos se realizaron 8.397 nuevas contrataciones en 2020, lo que ha supuesto un incremento del 31% respecto a 2019 (6.426). Por su parte, del total de las 5.463 bajas, las desvinculaciones laborales fueron 467, lo que ha supuesto un descenso del 35% en relación al ejercicio anterior.

Los datos correspondientes a contrataciones y desvinculaciones laborales aparecen desglosados a continuación.

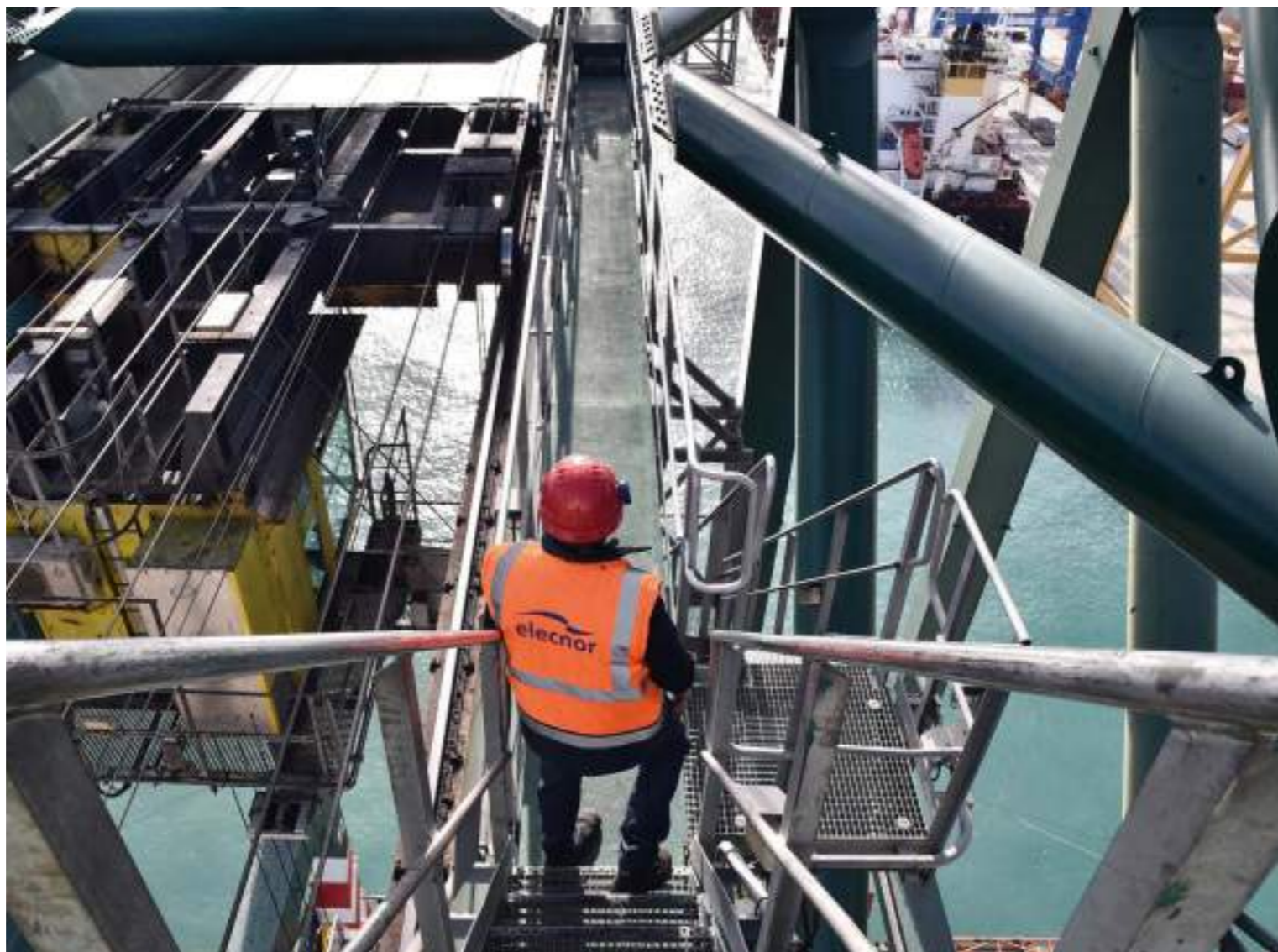

POR GÉNERO Y ÁREA GEOGRÁFICA

Personal de Estructura	2019	2020	Variación
España	538	579	8%
Hombres	370	419	13%
Mujeres	168	160	-5%
Europa	85	146	72%
Hombres	67	93	39%
Mujeres	18	53	194%
Norteamérica	60	86	43%
Hombres	41	71	73%
Mujeres	19	15	-21%
Latinoamérica	341	377	11%
Hombres	236	242	3%
Mujeres	105	135	29%
África	85	144	69%
Hombres	57	93	63%
Mujeres	28	51	82%
Asia	7	22	214%
Hombres	6	14	133%
Mujeres	1	8	700%
Oceanía	2	32	1500%
Hombres	1	29	2800%
Mujeres	1	3	200%
Total	1.118	1.386	24%

En 2020, se han contratado 8.397 personas, un 31% más respecto a 2019

Personal de Obra	2019	2020	Variación
España	1.431	1.707	19%
Hombres	1.355	1.662	23%
Mujeres	76	45	-41%
Europa	256	323	26%
Hombres	248	295	19%
Mujeres	8	28	250%
Norteamérica	475	545	15%
Hombres	445	532	20%
Mujeres	30	13	-57%
Latinoamérica	2.570	3.545	38%
Hombres	2.450	3.446	41%
Mujeres	120	99	-18%
África	545	868	59%
Hombres	478	747	56%
Mujeres	67	121	81%
Asia	30	19	-37%
Hombres	29	14	-52%
Mujeres	1	5	400%
Oceania	1	4	300%
Hombres	1	2	100%
Mujeres	0	2	-
Total	5.308	7.011	32%



POR GÉNERO Y RANGO DE EDAD

Personal de Estructura	2019	2020	Variación
>50	61	96	57%
Hombres	53	86	62%
Mujeres	8	10	25%
Entre 30 y 50	573	709	24%
Hombres	407	510	25%
Mujeres	166	199	20%
<30	484	581	20%
Hombres	318	365	15%
Mujeres	166	216	30%
Total	1.118	1.386	24%

Personal de Obra	2019	2020	Variación
>50	595	792	33%
Hombres	568	768	35%
Mujeres	27	24	-11%
Entre 30 y 50	3.223	4.301	33%
Hombres	3.057	4.115	35%
Mujeres	166	186	12%
<30	1.490	1.918	29%
Hombres	1.381	1.815	31%
Mujeres	109	103	-6%
Total	5.308	7.011	32%





Desvinculación laboral

A continuación se desglosa la desvinculación laboral en el Grupo Elecnor, entendiéndose por este término la extinción no voluntaria del contrato de

trabajo cuya causa proviene de la aplicación del código disciplinario que rige al trabajador, independientemente de que sea declarado procedente o que la empresa reconozca la improcedencia del mismo o esta última sea declarada judicialmente.

En los siguientes datos se incluye información de España, Angola, Argentina, Australia, Brasil, Camerún, Chile, Ecuador, El Salvador, Estados Unidos, Ghana, Mauritania, México, Noruega, Omán, Panamá, Reino Unido, República Dominicana y Uruguay.

POR GÉNERO Y CATEGORÍA PROFESIONAL

Categoría	2019			2020			Variación
	Hombres	Mujeres	Total	Hombres	Mujeres	Total	
Estructura	92	36	128	78	17	95	-26%
Dirección	1	1	2	4	0	4	100%
Ejecutivo	32	5	37	17	3	20	-46%
Técnico	59	30	89	57	14	71	-20%
Obra	572	22	594	363	9	372	-37%
Base	572	22	594	363	9	372	-37%
Total	664	58	722	441	26	467	-35%

POR GÉNERO Y EDAD

Personal de Estructura

Edad	2019			2020			Variación
	Hombres	Mujeres	Total	Hombres	Mujeres	Total	
>50	24	2	26	15	2	17	-35%
Entre 30 y 50	53	29	82	48	10	58	-29%
<30	10	4	14	15	5	20	43%
Total	87	35	122	78	17	95	-22%

Personal de Obra

Edad	2019			2020			Variación
	Hombres	Mujeres	Total	Hombres	Mujeres	Total	
>50	130	4	134	62	3	65	-51%
Entre 30 y 50	331	14	345	237	5	242	-30%
<30	116	5	121	64	1	65	-46%
Total	577	23	600	363	9	372	-38%

Formación

GRI 404-2

El Grupo Elecnor dispone de un procedimiento para la Gestión de la Formación donde se define el modo de detectar y satisfacer las necesidades de formación de la plantilla del Grupo. Las necesidades de formación identificadas, así como las acciones formativas y de concienciación se recogen en el Plan Anual de Formación.

Un año más, el Grupo ha seguido apostando por la formación de sus empleados como área clave para la mejora continua, ya que entiende que el desarrollo de los profesionales es un factor clave para el éxito de la organización.

En 2020, desde el Área de Formación se ha llevado a cabo un esfuerzo importante en adaptarse a las circunstancias impuestas por la pandemia del COVID-19 que dificultaban la realización de los cursos en formato presencial, permitiendo a los empleados recibir la misma calidad y cantidad de formación que en ejercicios anteriores.

El gran reto ha consistido en digitalizar el porfolio de itinerarios formativos del personal de Estructura. Por un lado, se han definido nuevas metodologías de impartición: virtual presencial (formación en directo donde los asistentes interactúan con el ponente y compañeros) y online (contenidos formativos alojados en plataformas digitales).

Por otro, se ha ampliado la formación disponible, especialmente en los itinerarios de formación técnica o específica.

Cabe destacar el lanzamiento de dos plataformas digitales: "Pharos", donde se proporcionan cursos asociados a formación técnica y/o específica, y "RosettaStone", dedicada exclusivamente al aprendizaje de idiomas.

El Grupo ofrece a los empleados de Estructura y Obra itinerarios formativos adaptados a las necesidades de sus puestos de trabajo:



• **Estructura.** En 2020, 8.423 personas asistieron a diferentes acciones formativas como son: gestión, tecnología, informática, idiomas, calidad y medio ambiente, y prevención de riesgos laborales.

• **Obra.** El personal de obra ha recibido formación sobre electricidad, instalaciones, mantenimiento, gas, telecomunicaciones, operadores de vehículos y máquinas, calidad y medio ambiente, y prevención de riesgos laborales. Esta formación continua permite obtener y mantener las cualificaciones necesarias para el desarrollo de los trabajos especializados y con riesgo de ejecución. En total,

20.738 personas han asistido a alguna de las formaciones mencionadas.

Además, se han puesto en marcha itinerarios formativos orientados a fortalecer algunas competencias. Así, un total de 248 asistentes han recibido formación asociada a Desarrollando líderes en Elecnor, Todos somos ventas, Negociación y Nuestra manera de hacer las cosas: Gestión de proyectos.

De cara al próximo ejercicio, se avanzará en consolidar, analizar resultados y realizar mejoras en la formación digital diseñada en 2020.



Indicadores de formación *

El número de asistentes refleja las personas que han recibido formación, pudiendo una persona haber realizado varios cursos.

Concepto	2019	2020
Inversión en formación (€)	6.867.450	5.933.227
Horas de formación	285.281	251.529
Nº asistentes	37.952	29.161
Horas formación/empleo	19,20	13,82

* Los datos corresponden al 96,9% de la plantilla del Grupo

2019

PERSONAL DE ESTRUCTURA

Área	Nº de cursos	Asistentes			Horas		
		Hombres	Mujeres	Total	Hombres	Mujeres	Total
Gestión	130	576	192	768	6.732	2.302	9.034
Tecnología	139	644	118	762	10.722	1.911	12.633
Informática	39	165	81	246	2.003	1.007	3.010
Idiomas	479	303	176	479	9.135	4.497	13.632
Calidad y medio ambiente	115	356	129	485	1.615	937	2.552
Prevención	500	4.469	601	5.070	23.641	5.014	28.655
Total	1.401	6.513	1.297	7.810	53.848	15.668	69.516

PERSONAL DE OBRA

Área	Nº de cursos	Asistentes			Horas		
		Hombres	Mujeres	Total	Hombres	Mujeres	Total
Gestión	244	155	77	232	804	354	1.158
Tecnología	883	6.172	44	6.216	76.717	539	77.256
Informática	17	111	35	146	597	246	843
Idiomas	55	40	17	57	3.236	1.312	4.548
Calidad y medio ambiente	91	632	101	733	1.162	221	1.383
Prevención	2.171	22.066	692	22.758	128.634	1.943	130.577
Total	3.462	29.176	966	30.142	211.150	4.615	215.765

2020

PERSONAL DE ESTRUCTURA

Área	Nº de cursos	Asistentes			Horas		
		Hombres	Mujeres	Total	Hombres	Mujeres	Total
Gestión	61	1.360	531	1.891	4.040	2.108	6.148
Tecnología	90	321	48	369	5.523	1.193	6.716
Informática	61	238	126	364	2.946	1.516	4.462
Idiomas	313	251	132	383	2.338	786	3.124
Calidad y medio ambiente	211	797	261	1.058	2.956	1.196	4.152
Prevención	276	3.301	1.057	4.358	24.884	8.047	32.931
Total	1.012	6.268	2.155	8.423	42.687	14.847	57.533

PERSONAL DE OBRA

Área	Nº de cursos	Asistentes			Horas		
		Hombres	Mujeres	Total	Hombres	Mujeres	Total
Gestión	14	532	19	551	630	2	633
Tecnología	833	5.628	19	5.647	73.338	243	73.581
Informática	6	34	6	40	425	58	482
Idiomas	3	5		5	63		63
Calidad y medio ambiente	35	743	29	772	774	43	817
Prevención	1.833	13.419	304	13.723	116.057	2.365	118.422
Total	2.724	20.361	377	20.738	191.286	2.710	193.996

Categoría profesional	2019		2020	
	Asistentes	Horas	Asistentes	Horas
Estructura	5.466	69.498	8.423	57.479
Dirección	182	3.544	180	1.032
Ejecutivo	1.767	18.042	1.743	11.555
Técnico	3.517	47.912	6.500	44.892
Obra	32.486	215.783	20.738	194.050
Base	32.486	215.783	20.738	194.050
Total	37.952	285.281	29.161	251.529



HORAS DE FORMACIÓN POR GÉNERO Y TIPOLOGÍA DE EMPLEADO

Estructura			Obra	
Hombres	Mujeres	Total	Hombres	Mujeres
42.687	14.847	251.529	191.285	2.710

PROMEDIO DE HORAS DE FORMACIÓN POR CATEGORÍA PROFESIONAL

Categoría	2019		2020	
	Plantilla	Promedio	Plantilla	Promedio
Dirección	164	21,61	166	6,22
Ejecutivo	1.098	20,12	1.333	8,67
Técnico	3.245	13,52	3.828	11,73
Base	10.348	20,85	12.876	15,07

PROMEDIO DE HORAS DE FORMACIÓN POR CATEGORÍA Y GÉNERO

2020

Categoría	Hombres		Mujeres		Total	
	Número	Promedio	Número	Promedio	Plantilla	Promedio
Estructura	3.748	11,38	1.578	9,38	5.326	10,79
Dirección	145	6,57	21	3,79	166	6,22
Ejecutivo	1.102	9,05	231	6,85	1.332	8,67
Técnico	2.502	12,69	1.326	9,91	3.828	11,73
Obra	12.305	15,55	571	4,82	12.877	15,07
Base	12.305	15,55	571	4,82	12.877	15,07
Total	16.054	14,57	2.149	8,17	18.203	13,82

Con el objetivo de mejora continua, el Grupo evalúa cada itinerario formativo recogiendo la opinión de los asistentes a través de un cuestionario anónimo. En la valoración global de la satisfacción, el 97% de los asistentes evaluó la formación como buena (41%) o muy buena (56%).

También cabe señalar en este ámbito, el programa de formación y actualización de conocimientos específico y personalizado para el Consejo de Administración del Grupo.

Compensación y beneficios

GRI 401-2

El mapa de puestos del Grupo Elecnor clarifica y simplifica la estructura organizativa, las responsabilidades y los perfiles requeridos. Es un modelo basado en agrupaciones funcionales y dependencias organizativas que prepara a la organización ante posibles evoluciones. Esta definición de puestos y responsabilidades facilita que las retribuciones se ajusten de forma más objetiva y justa, premiando y reconociendo los méritos. En

2020, se inició la elaboración de un mapa de puestos de los empleados del Equipo Directivo.

Elecnor ofrece a sus empleados beneficios sociales que se describen en mayor profundidad en el apartado de Conciliación del presente capítulo.





Política retributiva

GRI 405-2

En el marco del Sistema de Gestión Integral de Recursos Humanos, el Grupo Elecnor vela para que en su política retributiva se respeten los criterios de objetividad, equidad y no discriminación, premiando y reconociendo los méritos.

Elecnor utiliza encuestas salariales como *benchmarking* para obtener información relativa a datos salariales y beneficios sociales del sector o de empresas similares. Dichas encuestas son una herramienta que permiten medir la competitividad de los puestos del Grupo frente a los mismos puestos en el mercado. Adicionalmente, el Grupo también accede a otros

estudios de mercado para completar tal fin.

Con el objetivo de recoger de manera homogénea, ágil y efectiva toda la información necesaria acerca de las nóminas de empleados, el Grupo Elecnor trabaja para que el sistema Iberper sea el único sistema donde almacenar toda la información del personal del Grupo con criterios estandarizados.

Asimismo, con el fin de agilizar los procesos de gestión de partes de trabajo y costes de mano de obra, el Grupo ha implantado el sistema de gestión GAO, actualmente integrado en territorio nacional y en varias filiales internacionales.

REMUNERACIÓN MEDIA POR GÉNERO, EDAD Y CATEGORÍA PROFESIONAL

2019

Edad	Estructura						Obra	
	Dirección		Ejecutivo		Técnico		Base	
	Hombres	Mujeres	Hombres	Mujeres	Hombres	Mujeres	Hombres	Mujeres
España								
>50	125.526	96.542	53.767	56.619	33.694	27.316	22.503	20.353
Entre 30 y 50	93.480	92.250	47.933	47.026	32.229	27.473	21.040	19.537
<30	-	-	47.734	30.159	26.921	24.833	18.350	17.585
Europa (Italia, Noruega, Portugal, Reino Unido y Rumanía)								
>50	-	-	50.491	46.189	52.445	22.910	31.399	-
Entre 30 y 50	-	-	53.476	36.943	34.371	31.192	26.886	21.334
<30	-	-	-	-	31.228	22.168	24.658	19.993
Norteamérica (Estados Unidos y Canadá)								
>50	180.269	*	88.627	86.510	119.041	50.676	76.368	27.666
Entre 30 y 50	163.507	-	88.975	71.249	63.019	49.637	63.167	81.131
<30	-	-	63.604	56.394	53.275	34.078	48.276	-
Latinoamérica (Argentina, Bolivia, Brasil, Chile, Colombia, Ecuador, Honduras, México, Panamá, Perú, Rep. Dominicana y Uruguay)								
>50	-	-	60.313	40.180	27.283	10.770	9.918	5.407
Entre 30 y 50	-	-	47.085	46.460	19.579	14.875	7.135	5.118
<30	-	-	-	-	10.570	7.931	4.611	3.506
África (Angola, Argelia, Camerún, Ghana, Mauritania y Senegal)								
>50	-	-	71.822	-	17.393	11.689	5.301	1.660
Entre 30 y 50	-	-	29.072	26.035	21.111	5.390	6.420	1.837
<30	-	-	-	7.697	5.345	6.040	2.731	1.722
Asia (Jordania y Omán)								
>50	-	-	-	-	104.323	-	-	-
Entre 30 y 50	-	-	-	-	37.260	-	12.898	-
<30	-	-	-	-	25.038	-	5.311	*
Oceanía (Australia)								
>50	-	-	74.766	*	-	24.277	-	-
Entre 30 y 50	-	-	88.687	-	79.837	-	82.260	-
<30	-	-	-	-	30.834	-	51.735	-

* Esta información no se muestra por la protección de datos de las personas representadas al ser un único empleado en dicha categoría profesional.

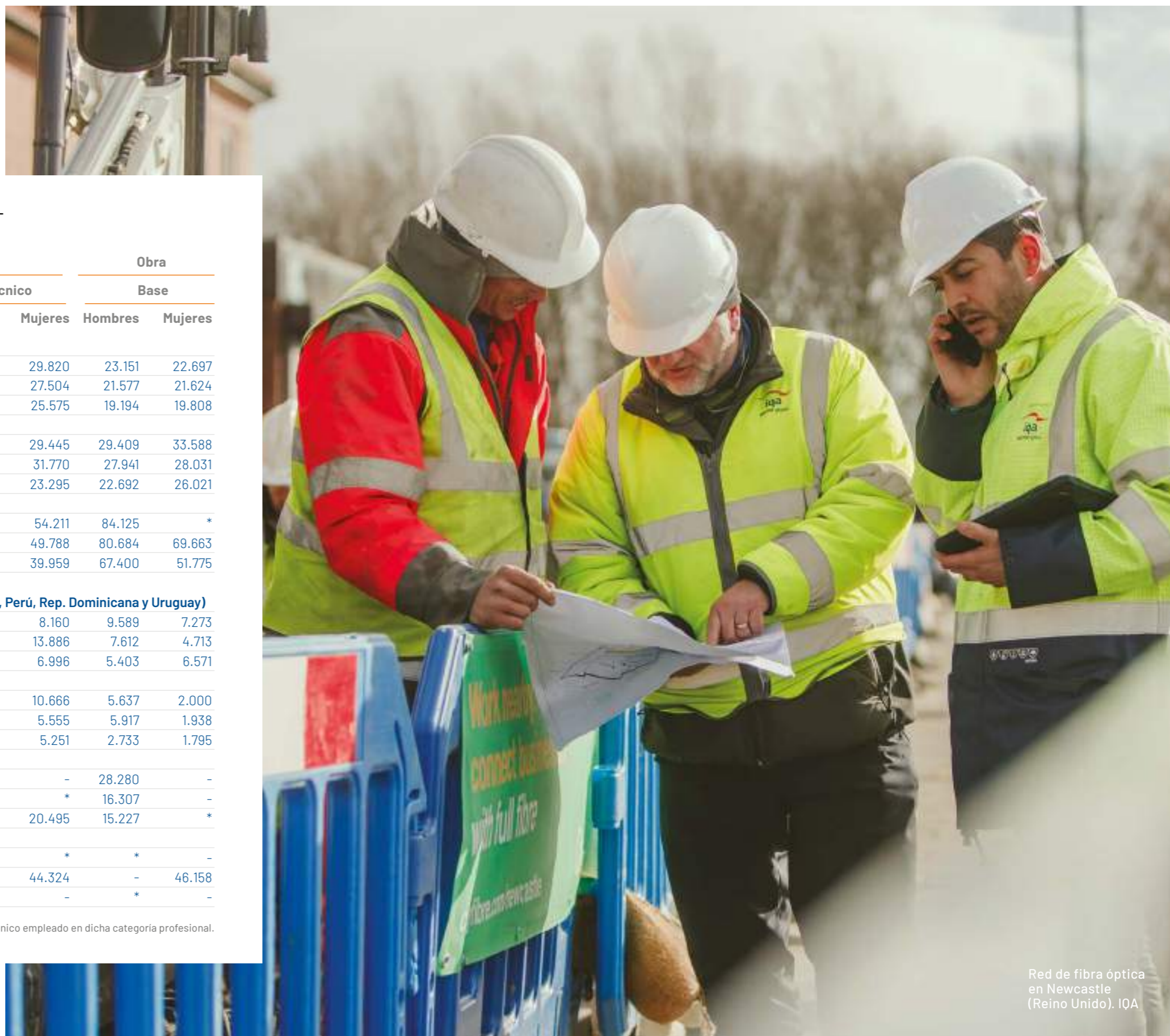

REMUNERACIÓN MEDIA POR GÉNERO, EDAD Y CATEGORÍA PROFESIONAL

2020

Edad	Estructura						Obra	
	Dirección		Ejecutivo		Técnico		Base	
	Hombres	Mujeres	Hombres	Mujeres	Hombres	Mujeres	Hombres	Mujeres
España								
>50	143.087	98.460	56.647	57.662	34.262	29.820	23.151	22.697
Entre 30 y 50	96.868	92.929	47.470	46.521	31.636	27.504	21.577	21.624
<30	-	-	36.356	38.159	27.449	25.575	19.194	19.808
Europa (Italia, Noruega, Portugal, Reino Unido y Rumanía)								
>50	-	-	51.677	49.260	41.897	29.445	29.409	33.588
Entre 30 y 50	-	-	50.318	33.785	37.692	31.770	27.941	28.031
<30	-	-	26.463	21.173	30.758	23.295	22.692	26.021
Norteamérica (Estados Unidos y Canadá)								
>50	164.073	*	106.262	*	111.685	54.211	84.125	*
Entre 30 y 50	151.599	-	101.544	72.185	70.050	49.788	80.684	69.663
<30	-	-	70.170	43.565	51.469	39.959	67.400	51.775
Latinoamérica (Argentina, Bolivia, Brasil, Chile, Colombia, Ecuador, Honduras, México, Panamá, Perú, Rep. Dominicana y Uruguay)								
>50	-	-	44.942	34.248	24.145	8.160	9.589	7.273
Entre 30 y 50	-	-	41.151	35.849	19.749	13.886	7.612	4.713
<30	-	-	*	-	11.738	6.996	5.403	6.571
África (Angola, Argelia, Camerún, Ghana, Mauritania y Senegal)								
>50	-	-	*	-	17.974	10.666	5.637	2.000
Entre 30 y 50	-	-	36.526	28.317	16.838	5.555	5.917	1.938
<30	-	-	*	5.093	4.614	5.251	2.733	1.795
Asia (Jordania y Omán)								
>50	-	-	-	-	52.372	-	28.280	-
Entre 30 y 50	-	-	78.867	-	25.542	*	16.307	-
<30	-	-	-	-	19.979	20.495	15.227	*
Oceania (Australia)								
>50	-	-	71.359	*	59.476	*	*	-
Entre 30 y 50	-	-	91.270	-	80.877	44.324	-	46.158
<30	-	-	-	-	57.983	-	*	-

* Esta información no se muestra por la protección de datos de las personas representadas al ser un único empleado en dicha categoría profesional.

Red de fibra óptica en Newcastle (Reino Unido). IQA

REMUNERACIÓN MEDIA POR ÁREA GEOGRÁFICA, GÉNERO Y TIPOLOGÍA DE EMPLEADO

2020

	Estructura		Obra	
	Hombres	Mujeres	Hombres	Mujeres
España	40.795	32.018	21.791	21.549
Europa (Italia, Noruega, Portugal, Reino Unido y Rumanía)	38.014	29.270	27.212	28.149
Norteamérica (Estados Unidos y Canadá)	90.125	55.734	84.199	60.575
Latinoamérica (Argentina, Bolivia, Brasil, Chile, Colombia, Ecuador, Honduras, México, Panamá, Perú, Rep. Dominicana y Uruguay)	21.992	12.627	7.226	5.506
África (Angola, Argelia, Camerún, Ghana, Mauritania y Senegal)	15.630	6.786	5.041	1.894
Asia (Jordania y Omán)	31.565	18.908	18.934	12.083
Oceanía (Australia)	72.167	46.758	71.061	46.158

Brecha salarial

GRI 405-2

La política salarial de Elecnor retribuye de igual manera a hombres y mujeres que desempeñen puestos con igual responsabilidad. Tal y como está recogido en su Plan de Igualdad, Elecnor aplica un sistema retributivo que garantiza en todo momento la neutralidad sin tener en ningún caso condicionante alguno por motivos de género, circunstancia que debe seguir sucediendo en el tiempo.

La siguiente tabla detalla el ratio de brecha salarial que representa la diferencia salarial entre mujeres y hombres por categoría profesional y tipo de empleado en todo el Grupo Elecnor.

La brecha salarial se ha calculado como la diferencia entre la mediana salarial de los hombres y la de las mujeres, sobre la mediana de los hombres. En este ejercicio, el resultado es una mediana salarial de las mujeres inferior a la de los hombres.

Categoría

Dirección	18,1%
Ejecutivo	8,1%
Técnico	20,8%
Base	27,4%

Tipo de empleado

Estructura	24,3%
Obra	27,4%



Asimismo, conviene representar la brecha salarial de España que es donde se encuentra el 58% de la plantilla.

ESPAÑA

Tipo de empleado	2019	2020
Estructura	20,2%	18,4%
Obra	3,5%	1,7%

Categoría	2019	2020
Dirección	14,7%	14,2%
Ejecutivo	2,7%	3,7%
Técnico	13,2%	15,9%
Base	3,5%	1,7%

Conciliación

El Grupo Elecnor organiza el tiempo de trabajo en base a la aplicación de las normas sectoriales y convencionales aplicables a la empresa y a través de la negociación con los Representantes de los Trabajadores de cada centro de trabajo, que se materializa en diferentes calendarios de trabajo.

Durante la crisis sanitaria provocada por el COVID-19, Elecnor ha organizado el trabajo siguiendo siempre las recomendaciones de los expertos sanitarios. En España, durante el estado de alarma el personal de oficina estuvo teletrabajando al 100% y con la entrada en fase 3 del estado de alarma se fue realizando la incorporación a las oficinas de manera escalonada y estableciendo turnos de días de trabajo.

El personal de obra destinado en actividades consideradas como trabajos esenciales siguieron estrictamente el protocolo implementado por el Comité de Seguimiento COVID-19, que determinaba la organización de las brigadas de máximo de 4 personas y siempre coincidiendo las

mismas personas, turnos de trabajo organizados para no hacer coincidir a más personas de las recomendadas, y entradas y salidas escalonadas, entre otras medidas. Todo ello se controló a partir de cuadrantes para establecer los horarios/turnos acordados organizados por los responsables directos y supervisados por la Dirección.

En el resto de países, se actuó conforme al mismo protocolo, pero atendiendo de forma pertinente ante las distintas situaciones de cada uno de ellos.

Elecnor considera que el concepto de conciliación abarca medidas de mejora en la calidad en el empleo, apoyo a la familia, desarrollo profesional, igualdad de oportunidades y flexibilidad de acuerdo a marcos de referencia como el modelo EFR (Empresa Familiarmente Responsable). En este sentido, el Grupo trata de avanzar en cada una de ellas atendiendo a las circunstancias de la empresa, país y trabajador.

Aunque en la actualidad no existe una política formal para facilitar la desconexión laboral, la compañía anima a que, en aquellos puestos en que sea posible, se implementen prácticas que faciliten la conciliación, tales como

evitar reuniones de trabajo a última hora, formación durante la jornada laboral, flexibilidad horaria, jornada intensiva todos los viernes del año y la época estival o, en su caso, reducciones de jornada, aplicándose todas aquellas medidas definidas en las diferentes normas de aplicación.

Con motivo de la crisis sanitaria en este ejercicio, Elecnor ha incorporado y aplicado solicitudes del derecho de adaptación de jornada dando la posibilidad de adaptarla sin reducción de jornada al personal que justificase un problema de conciliación. Además, ha facilitado el teletrabajo de forma total y/o parcial.

Elecnor, S.A. y sus filiales nacionales disponen de un Plan de Compensación Flexible al que puede acceder el personal de Estructura con contrato indefinido. Dentro de dicho plan se contempla el seguro de salud (el empleado puede incluir a su cónyuge e hijos), vales y tarjeta comida, transporte y guardería. En 2020, se ha ofrecido este plan a un total de 2.327 empleados, de los que se han adherido 658 empleados. Este año, como novedad, se ha incluido en el catálogo de productos ofrecidos el seguro de ahorro para la jubilación.



Además, existe un programa de ayuda de estudio que se ofrece a todo el personal de Elecnor y filiales nacionales, independientemente de su tipo de contrato y jornada, que tengan hijos con edades comprendidas entre 4 y 16 años. El único requisito es tener un año de antigüedad en la compañía. En 2020, se han beneficiado 2.879 personas. Asimismo, existen ayudas al estudio para hijos con discapacidad que oscilan entre 164 y 276 euros en función del año cursado.

Otros beneficios sociales que otorga la compañía son el seguro de vida y accidentes,

seguros de asistencia en viajes para aquellos empleados que se desplazan, seguro médico para empleados con puestos de responsabilidad, reconocimiento médico para todos los empleados, automóvil para aquellos que por su actividad necesitan desplazarse y plan de jubilación para la Alta Dirección.

Este año, además, se ha llegado a un acuerdo con International SOS, compañía especializada en asistencia médica y seguridad en viaje que ofrece a las personas, no solo integrarse mejor en su destino, sino que, además, permite dinamizar la evaluación de riesgos antes,

durante y después de los desplazamientos.

También cabe señalar que en la plataforma digital Más Elecnor se recogen ofertas y descuentos en productos y servicios para toda la plantilla y sus familiares directos.

En aspectos relacionados con la salud y el bienestar del trabajador, más allá de lo determinado en el Área de Seguridad y Salud, existen acuerdos con clínicas de fisioterapia y, en algunas oficinas, se está ofreciendo fruta como iniciativa de alimentación saludable.



Igualdad y diversidad

GRI 103-1, GRI 103-2, GRI 103-3

El Grupo dispone de un Plan de Igualdad donde refleja su compromiso con la igualdad de oportunidades entre hombres y mujeres y la no discriminación en sus principios de actuación.

Además, el compromiso con la igualdad de oportunidades está recogido en su código de conducta: “tanto en sus procesos de selección como en el desarrollo de las carreras profesionales de sus empleados, Elecnor aplica criterios de no discriminación e igualdad de oportunidades. De modo más preciso, se excluyen como factores de evaluación profesional la raza, color, nacionalidad, origen social, edad, sexo, estado civil, orientación sexual, ideología, religión o parentescos. Solo se utilizan como elementos de diferenciación profesional entre personas el mérito, el esfuerzo, los resultados del desempeño, la formación, la experiencia y el potencial de futuro. La promoción de la igualdad de trato tiene un apartado especial para el balance hombre-mujer, tal y como se pone de manifiesto

en los procedimientos de reclutamiento, promoción profesional, formación y condiciones generales de trabajo”.

En línea con la trayectoria histórica de género del sector, los hombres tienen más presencia en el Grupo, especialmente en el personal de Obra. En cambio, el personal de Estructura muestra más equilibrio: a 31 de diciembre de 2020, el 30% eran mujeres y 70%, hombres; mientras que, en Obra, el 4% eran mujeres y el 96%, hombres.

En el Plan de Igualdad se establecen diversas áreas de trabajo para impulsar la igualdad entre mujeres y hombres en los siguientes ejes de actuación: selección y contratación, formación, retribución, comunicación, conciliación, y protección frente al acoso, entre otras.

PLAN DE PATERNIDAD

100%

de empleados disfrutaron de su baja

Además, el Grupo dispone de una Política de Cumplimiento y controles internos para garantizar la no discriminación, entre los que se encuentran el protocolo de acoso laboral, el protocolo de acoso sexual y el de riesgo por embarazo, entre otros.

Como canal de comunicación existe un buzón de correo igualdad@elecnor.com para que los empleados puedan enviar cualquier tipo de sugerencia o solucionar un conflicto. En 2020 no se han recibido demandas por acoso o discriminación.

Durante este ejercicio, 328 empleados tuvieron derecho a una baja por paternidad y disfrutaron de ella el 100%, mientras que el 99% de las empleadas (82) disfrutaron de su baja.



Diversidad en órganos de gobierno

GRI 405-1

Elecnor dispone de la Política de diversidad del Consejo de Administración y selección de Consejeros que recoge todas las medidas adoptadas en relación con la selección de Consejeros, políticas de diversidad de género, edad, experiencia, etc. Los procedimientos de dicha selección velarán para que se favorezca la diversidad de experiencias, conocimientos, competencias y género; y que, en general, los mismos no adolezcan de sesgos implícitos que puedan implicar discriminación alguna.

Además, la Comisión de Nombramientos y Retribuciones regularmente analiza la situación de dicha Política con el fin de avanzar en la mejora de este aspecto.

En diciembre, el Consejo de Administración ha modificado esta Política para adaptarla a la reforma del Código de Buen Gobierno de las Sociedades Cotizadas aprobado en junio de 2020 por la CNMV.

La Política de diversidad del Consejo de Administración y selección de Consejeros se encuentra disponible en la página web corporativa.

En cuanto al objetivo de procurar que el número de Consejeras suponga, al menos, el 40% de los miembros del Consejo de Administración antes de que finalice 2022 y en adelante, no siendo con anterioridad inferior al 30%, la Sociedad tiene la intención de seguir impulsando el incremento de la presencia de consejeras en el Consejo de Administración para poder cumplir la Recomendación sin afectar al normal funcionamiento del Consejo y a la idoneidad de conjunto de sus miembros para el cumplimiento de sus funciones.

Representación de la mujer en puestos directivos	2019	2020
Mujeres en puestos directivos*	11,6%	12,7%
Mujeres en el Consejo de Administración**	13,3%	13,3%

* Considerando categoría Dirección Grupo Elecnor
 ** Consejo de diciembre del año de la información

Discapacidad

El Grupo Elecnor cuenta en España con un total de 74 personas con capacidades diversas, correspondiendo a un 0,7% de la plantilla nacional y un 0,41% del total de la plantilla. Paralelamente, y atendiendo al cumplimiento de la Ley General de Derechos de las Personas con Discapacidad y de su Inclusión Social (LGD), Elecnor acudió a medidas alternativas a través de la adquisición de materias primas y la contratación de diferentes servicios a centros especiales de empleo por valor de más de 5 millones de euros.

Durante 2021, el Grupo va a poner en marcha un proyecto para impulsar el compromiso, la sensibilización, la información y el asesoramiento para tratar de normalizar la discapacidad en la compañía. En esa línea, se colaborará con la Fundación Adecco en acciones de sensibilización e integración de personas con capacidades diversas.

En la actualidad, no existe a nivel Grupo una política formal sobre accesibilidad universal.

Por confidencialidad de los datos, no se reporta información sobre personas con capacidades diversas del resto de países en los que el Grupo tiene presencia.

Proveedores

P&M SL	2.511.951 €
C.M. Unceta	259.243 €
CEE Apta	58.671 €
Integra PMC	57.154 €
I.L. Sijalon	1.061.286 €
Iturri CEE	24.581 €
S.S. Arza, S.L.	1.159.844 €
Cemi Norte	81.971 €
Gelim	53.562 €
Total	5.268.262 €



Cerca de nuestras personas

La comunicación interna ha jugado en Elecnor un papel esencial en la gestión de la crisis sanitaria originada por la pandemia del COVID-19, especialmente en lo que concierne a mantener una conexión constante entre la compañía y el equipo que la forma. La difusión continua de información, la gestión emocional de los empleados y de las nuevas formas de trabajo, así como el cumplimiento de las medidas de seguridad, han sido los principales ejes sobre los que se ha desarrollado la comunicación interna en el ejercicio 2020.

En esta línea, se pusieron en marcha diferentes iniciativas para mantener la motivación de la plantilla y un clima laboral con la mayor normalidad posible. En unas circunstancias tan extraordinarias, especialmente en los meses iniciales de la pandemia, el objetivo prioritario ha sido hacer que las más de 16.000 personas (muchos de ellas confinados en sus domicilios) sintiesen la cercanía y atención del Grupo. Por ello, se han mantenido abiertos y más activos que nunca los canales de comunicación de la empresa, principalmente la

intranet corporativa, Buenos Días Elecnor, transmitiendo información actualizada, dando apoyo, agradeciendo su compromiso y generando orgullo de pertenencia.

Con la vuelta escalonada a las oficinas y centros de trabajo, la comunicación interna se dirigió a poner en conocimiento y sensibilizar sobre las medidas de seguridad establecidas por el Comité de Seguimiento COVID-19 de Elecnor para conseguir la involucración de toda la plantilla en la consecución de un entorno laboral seguro.

Entre algunas de las iniciativas puestas en marcha en 2020 destacan las expuestas a continuación:

EL APLAUSO ES PARA...

Esta iniciativa se centró en las personas del Grupo que, en los momentos más duros del confinamiento, trabajaron en actividades consideradas esenciales. Gracias a su labor se pudieron mantener los servicios esenciales totalmente operativos, tales como hospitales a pleno funcionamiento, hogares conectados e infraestructuras operando.

Esta campaña ha pretendido poner en valor su trabajo en esos días tan excepcionales y agradecerles su compromiso, dedicación y esfuerzo al servicio del interés público.

Cuídate, Cuidame.

Con motivo de la desescalada y vuelta a las oficinas, la campaña Cuídate, cuidame señalaba la importancia de que el buen comportamiento personal influye directamente en el beneficio de todos. Se dio difusión a la implantación de acciones de seguridad para minimizar los potenciales riesgos. Posteriormente, la campaña ha seguido teniendo recorrido con la difusión semanal de consejos y recomendaciones de seguridad.

En 2020 se ha diseñado un nuevo canal de comunicación centrado en las personas: TuneIn. Este canal del Área de Recursos Humanos es una nueva manera de relacionarse con las personas que trabajan en Elecnor con el objetivo de reforzar la determinación del Grupo en tomar medidas que sintonicen la productividad y el bienestar profesional y personal.

En este marco, se lanzó la primera encuesta de clima laboral. Dicha encuesta se realizó vía online y contó con la colaboración de la consultora experta Willis Tower Watson con la finalidad de garantizar el anonimato y la privacidad de las respuestas.

La encuesta se envió a la plantilla de Elecnor y filiales de España (datos a julio: 9.342 empleados), y obtuvo una tasa de respuesta del 57%. La tasa de participación del personal de Estructura fue del 88% y del personal de Obra del 41%.

Con el objetivo de recoger valoraciones en todos los ámbitos de gestión, se realizaron 53 preguntas agrupadas en 11 categorías:



- ▶ Compromiso sostenible: orgullo de pertenencia a Elecnor, ambiente de trabajo y satisfacción general de trabajar en Elecnor.
- ▶ Alta Dirección: visión del empleado sobre la Alta Dirección (implicación, confianza, etc.).
- ▶ Colaboración: dentro del propio equipo y con equipos de otras unidades.
- ▶ Comunicación: información que se recibe de la empresa y capacidad de comunicar nuestros puntos de vista como empleados.
- ▶ Formación y desarrollo: opciones de formación, desarrollo y promoción.
- ▶ Imagen/mercado: imagen interna y externa.
- ▶ Mi jefe: confianza y apoyo del responsable directo.
- ▶ Organización: agilidad de la estructura organizativa y eficiencia.
- ▶ Compensación y beneficios: salario adecuado y sistema retributivo.
- ▶ Inclusión y diversidad: igualdad de oportunidades, dignidad y respeto.
- ▶ COVID-19.

COMUNIDAD elecnor

Un espacio virtual para compartir

Con la finalidad de no perder la relación diaria con los compañeros a pesar de la distancia física, se creó un espacio virtual donde compartir momentos agradables mientras durara el confinamiento más severo. Comunidad Elecnor surgió con el objetivo de seguir conectados manteniendo el vínculo, aunque fuera en la distancia, en cualquier lugar donde el Grupo está presente. A día de hoy, esta plataforma se ha convertido en una red social propia que cuenta con más de 2.200 miembros activos. En este espacio se comparten aficiones, gustos, pasiones, consejos, conversaciones y actividades.



Con motivo del **Día Mundial del Medio Ambiente** se lanzó un vídeo y se difundió la Estrategia de Cambio Climático del Grupo para informar sobre los compromisos adquiridos en la lucha contra los efectos derivados del cambio climático, así como su contribución al ODS 13 Acción por el clima.

Con la finalidad de promover y crear cultura sobre la gestión de la calidad se lanzó **“La liga de la calidad”**, una competición por equipos de diferentes países del Grupo en la que había que demostrar los conocimientos en torno a la calidad. A tal efecto, se diseñó una microsite en la que, al igual que en una liga deportiva, todos los equipos jugaban contra todos en diferentes jornadas y ganaba el que más puntuación obtenía al terminar.

Además de la comunicación con sus empleados, Elecnor ha seguido manteniendo la comunicación con el resto de sus grupos de interés durante los momentos más críticos de la pandemia. Las redes sociales, Twitter y LinkedIn, y las diferentes webs corporativas del Grupo y filiales, se han posicionado como canales de comunicación prioritarios estableciendo una comunicación continua y fluida de lo que iba aconteciendo en el entorno corporativo.

Diálogo social

GRI 102-41

En España, el 100% de la plantilla está cubierta por convenios colectivos. En el resto de los países donde el Grupo está presente existe legislación comparable en Argentina, Bélgica, Brasil, Camerún, Jordania, Lituania, Portugal y Uruguay, bajo las cuales están cubiertos todos los profesionales.

Además, Elecnor cuenta con Departamentos de Recursos Humanos que velan por el cumplimiento y aplicación de la legislación vigente en todo el Grupo.

En España, los centros de trabajo con plantillas de entre 10 y 49 trabajadores cuentan con Delegados de Personal, siendo los Comités de Empresa los órganos de representación en centros de trabajo de más de 50 trabajadores. Tanto los Delegados de Personal como los miembros del Comité se eligen a través de elecciones sindicales, a las cuales se presentan sindicatos y grupos independientes. En la actualidad, el sindicato mayoritario es CCOO, existiendo también otras organizaciones sindicales: UGT, ELA, LAB,



CGT, ESK, CSIF y grupos independientes. En el resto de los países se cumple con lo regulado legalmente.

La gestión de las relaciones laborales en el Grupo se realiza teniendo como base los convenios colectivos provinciales del sector. Para ciertas casuísticas se firman acuerdos concretos con colectivos específicos. En 2020, se han revisado los Convenios del Metal de Zaragoza, Málaga, Badajoz, Murcia, Cáceres, Ciudad Real, Vizcaya, Castellón y Almería; la gestión de bolsa horaria de la Subdirección General de Energía; el sistema de trabajo a turnos en Gerona; y los acuerdos de los 13 ERTE.

El Grupo dispone de diversos canales de diálogo y participación con los empleados como las reuniones con las representaciones de los trabajadores, la intranet, eTalent y las direcciones de correo codigoetico@elecnor.com e igualdad@elecnor.com, entre otros.

La situación de pandemia de 2020 ha impulsado aún más el diálogo social en el Grupo Elecnor. Así, han sido numerosas las reuniones mantenidas con la representación de los trabajadores debido a que este año se han sumado, a las ya habituales, aquellas relativas a las negociaciones de los ERTE y a los protocolos asociados al COVID-19.

Medidas adoptadas por el COVID-19

Con motivo de la crisis sanitaria y económica generada por la pandemia, el Grupo Elecnor ha tenido que acogerse de manera excepcional a 14 Expedientes de Regulación de Empleo Temporales (ERTE), de los cuales, uno ha sido de fuerza mayor y 13 han sido negociados, siendo 11 de ellos firmados por la parte social con un 100% de votos a favor. En cuanto al grado de afectación, en la suspensión de fuerza mayor motivada por el estado de alarma se vieron afectados 660 trabajadores; en la suspensión de jornada por causa objetiva, fueron 3.926 trabajadores con un máximo de 52 jornadas; y en el referente a la reducción del 30% de la jornada, 2.641 trabajadores fueron afectados durante 49 días.

Por su parte, el Equipo Directivo decidió de manera voluntaria aplicarse la reducción de un 30% de su salario durante el tiempo que duraran los ERTE de reducción de jornada.

Igualmente, durante el mismo periodo, el Consejo de Administración decidió reducir en un 30% la retribución de los Consejeros por sus funciones no ejecutivas, así como la del Presidente y Secretario. En este tiempo, además, no se abonaron dietas a ningún Consejero.

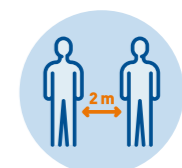

CUIDAMOS DE NUESTRAS PERSONAS

El compromiso con la seguridad y salud de los trabajadores ha sido desde los inicios de su actividad una prioridad para el Grupo Elecnor. Por ello, se trabaja con el objetivo de cero accidentes, tolerancia cero con los incumplimientos en medidas preventivas y fomento continuo de comportamientos seguros entre los empleados.

Una muestra clara de la apuesta del Grupo por la mejora de la seguridad y salud se refleja en que en España, para el desarrollo de todas las actividades en este ámbito en 2020, se habilitó un presupuesto de más de 11 millones de euros, que, posteriormente, se amplió en 5,7 millones para acometer las inversiones relacionadas con la pandemia de COVID-19.

En Elecnor, el Área de Seguridad y Salud se ordena a partir del Servicio de Prevención Mancomunado (SPM), que se desglosa entre Central y Técnicos del SPM que están distribuidos por todos los países en los que el Grupo tiene actividad.

El SPM Central está compuesto por 13 técnicos que se estructuran de la siguiente manera:

► **Departamento de Oficina Técnica:** elabora y mantiene la documentación de prevención de riesgos laborales (PRL) del Grupo, campañas, etc., además de controlar que se realicen las auditorías internas en España y algunos de los países del mercado internacional.

► **Departamento de Auditorías Internas de Obra:** realiza este tipo de controles en el mercado nacional, así como en algunos países del mercado internacional.

► **Coordinador Internacional de PRL:** desarrolla las labores de coordinación con todas las organizaciones del Grupo del mercado internacional mediante la revisión de informes, realización de reuniones, seguimiento de la implantación del Plan Excelencia en Seguridad, despliegue de herramientas informáticas, etc.

► **Técnicos:** coordinan y unifican las actuaciones en los clientes de amplia implantación en España.

Los Técnicos del SPM dan servicio en el día a día a las diferentes organizaciones del Grupo, tales como apoyo técnico ante clientes y realización de inspecciones y formaciones,

entre otras acciones. En el mercado nacional, existen 104* técnicos, con diversos niveles y especialidades, dedicados a tareas de seguridad y salud. En el mercado

internacional, se cuenta con 260 técnicos de diversas categorías según la legislación de cada país.

* No se incluye en los datos a los técnicos de salud contratados específicamente para grandes obras.



Personal de Mantenimiento, Madrid (España)

Gestión de la seguridad y salud

GRI 403-1, GRI 403-2, GRI 403-3

En materia de seguridad y salud, el principal riesgo al que se enfrenta el Grupo Elecnor en el desarrollo de sus actividades es la posibilidad de sufrir un accidente grave o mortal en alguno de sus proyectos. Principalmente, los vinculados a trabajos en altura, riesgo eléctrico, manipulación de grandes cargas y espacios confinados.

Así, el Grupo Elecnor tiene implementado un Sistema de Gestión de Seguridad y Salud que se engloba en el Sistema Integrado de Gestión. Su finalidad es eliminar o minimizar las situaciones de riesgo a las que puedan enfrentarse las personas que desarrollan los proyectos. Este Sistema tiene el firme objetivo de conseguir cero accidentes. Para ello,



NUESTRO OBJETIVO

CERO

accidentes mortales o graves

se llevan a cabo multitud de actuaciones, entre las que destacan las siguientes:

- ▶ Inspecciones de seguridad y auditorías internas de obra para controlar las condiciones en que se ejecutan los trabajos.
- ▶ Información y formación en materia de seguridad y salud a todos los trabajadores.
- ▶ Reuniones de seguimiento y concienciación.
- ▶ Campañas de sensibilización y cambio conductual.

El Sistema de Gestión recoge los procedimientos de evaluación de riesgos iniciales (adaptados a los requisitos legales de cada país) en los que se identifican los riesgos asociados a las actividades de Elecnor, la probabilidad de que se presente ese riesgo y la gravedad de las consecuencias en caso de que se materialice. A continuación, se definen

las medidas correctivas/preventivas para eliminar o reducir el riesgo.

A través de los controles de las condiciones de trabajo (inspecciones de seguridad, auditorías internas de obra, auditorías del sistema, permisos de riesgo principal u observaciones espontáneas), se realiza un control del entorno en que se desarrollan las actividades y se aplican las medidas correctoras necesarias, que pueden incluir la reevaluación de los trabajos a desempeñar. En caso de que no se haya producido la reevaluación, se revisa la evaluación de riesgos y, si procede, se modifica a intervalos periódicos (3-5 años).

Las evaluaciones de riesgos las realizan los Técnicos de seguridad y salud. En las inspecciones de seguridad está implicada toda la estructura jerárquica para favorecer la integración de la seguridad y salud en el día a día de las



personas. Los mandos directos de los proyectos se encargan de los permisos de riesgo principal, las observaciones y otras actividades. Adicionalmente, se hace seguimiento de todos estos aspectos con la Dirección del Grupo.

El Sistema de Gestión de Seguridad y Salud aplica a todos los trabajadores, actividades y lugares de trabajo. Todos los sistemas están certificados respecto a la norma OHSAS 18001, excepto Elecnor México, Brasil y Canadá que ya han hecho la migración a la nueva norma ISO 45001 que sustituirá a la OHSAS 18001 en septiembre de 2021. Este proceso se llevará a cabo el próximo año en el resto de países del Grupo.

El porcentaje de cifra de negocio certificada según la norma internacional OHSAS 18001 o ISO 45001 es del 72%.

Durante 2020, se realizaron 15 auditorías internas en España de acuerdo con las exigencias de la norma OHSAS 18001. Durante las mismas, se abrieron diversas notas de desviación, la mayoría por errores/incumplimientos puntuales. Asimismo, se llevaron a cabo las auditorías externas de Elecnor y de las filiales Atersa, Audeca, Ehis, Enerfín y

Jomar Seguridad, todas con resultado satisfactorio; así como el certificado multisite que agrupa a Elecnor y a todas las filiales (excepto Audeca y Enerfin, que tienen certificado independiente).

Este año, también se ha realizado la auditoría legal externa exigida por la normativa española para Elecnor y sus filiales anteriormente citadas, además de una auditoría independiente para las filiales Área 3, Deimos Space, Elecnor Seguridad e Hidroambiente, con un resultado satisfactorio, al no detectarse ninguna No Conformidad para la mayoría de las empresas auditadas, teniendo una No Conformidad menor Área 3 e Hidroambiente.

En el mercado internacional, se realizaron 11 auditorías internas de acuerdo con las exigencias de la OHSAS 18001. En lo referente a las auditorías externas, se llevaron a cabo 7 auditorías en diversos países.

Entre otras actuaciones, se han realizado 75.064 inspecciones de seguridad en todo el Grupo, fruto de las cuales se realizaron 23.145 medidas correctoras, y se llevaron a cabo 1.102 auditorías internas de obra como medida de control y análisis profundo del entorno de seguridad de las obras.

Por otro lado, la Política de Prevención de Riesgos de Elecnor recoge el derecho de los trabajadores a no desarrollar trabajos en los que exista un riesgo grave e inminente, solicitándoles que paren el desarrollo de los trabajos y consulten con su mando superior o con el Técnico de Seguridad para desarrollarlos de forma segura.

Dentro del Sistema de Gestión existe un procedimiento para la investigación de los incidentes y accidentes laborales en el que se definen las responsabilidades y las acciones, incluyendo la aplicación de las medidas correctoras para evitar la repetición del suceso o minimizar sus consecuencias. Los resultados de la investigación de incidentes y accidentes se analizan mensualmente, y se procede a estudiar si corresponde hacer una revisión del Sistema.

Comités de seguridad y salud

GRI 403-4, GRI 403-8

El 93% de los trabajadores del Grupo se encuentran representados en comités formales de seguridad y salud, en los cuales se tratan aspectos como procedimientos de trabajo, equipos de protección, etc. En España, los comités son a nivel de centro de trabajo, y en el resto de países pueden ser centro de trabajo u obra.

Con carácter general, en casi la totalidad de los países en los que Elecnor opera, se cuenta con comités de participación de los trabajadores, en los que intervienen representantes de los trabajadores elegidos por ellos mismos y también representantes de la empresa.

Son órganos paritarios de consulta y participación. La frecuencia de las reuniones se rige por lo estipulado en la legislación aplicable, aunque normalmente son mensuales o trimestrales.

En aquellos lugares de trabajo o países donde no existe representación de los trabajadores, se procede a la consulta y participación a través de otros mecanismos (reuniones de concienciación, tabloneros de anuncios, circulares, emails, etc.).



Formación de los trabajadores sobre seguridad y salud en el trabajo

GRI 403-5

Conscientes de la importancia de la formación en esta materia, Elecnor ha continuado con las actividades programadas.

Dependiendo de la actividad, se distinguen diferentes grupos de formación que se desarrollan sobre los siguientes aspectos:

- ▶ Sistemas de gestión.
- ▶ Iniciales o de inducción al incorporarse a la empresa/proyecto.
- ▶ Riesgos específicos significativos: altura, riesgo eléctrico, maquinaria, espacios confinados, etc.
- ▶ Actuación en caso de emergencia: primeros auxilios, evacuación, antiincendios, etc.

Con respecto a la formación impartida por Elecnor desde que se inició la pandemia, ha habido dos etapas. En la fase de mayor restricción, se suspendieron las acciones de formación, solo se realizaron vía online a aquellos colectivos con los que se podía realizar formación virtual (riesgos de oficina, por ejemplo).



TOTAL DE HORAS DE FORMACIÓN EN PREVENCIÓN DE RIESGOS LABORALES ASCENDIÓ A MÁS DE

140.140
horas

operadores de maquinaria, etc.). Esa disminución ha sido debida en gran medida a las limitaciones de impartir formación que ha generado la pandemia. No obstante, se ha informado y formado a la plantilla sobre la pandemia mediante acciones de corta duración.

Superada la fase más crítica, se realizaron las acciones de formación dentro de la nueva normalidad, adoptando una serie de medidas adicionales: uso de mascarillas, distanciamiento social, gel hidroalcohólico, ventilación reforzada, no compartir elementos comunes, etc. No se han producido contagios durante la impartición de cursos de formación.

En España, se han desarrollado acciones para 15.750 asistentes (14.294 hombres y 1.456 mujeres),

que en su mayoría asistieron a más de una acción formativa. El total de horas de formación en el área de Prevención de Riesgos Laborales ascendió a 112.141 horas (103.356 horas correspondieron a hombres y 8.785 a mujeres), lo que supone una disminución del 13,6% respecto a las 129.750 horas impartidas en 2019, existiendo otras áreas de formación tecnológica y de gestión que también tienen una incidencia importante en la Prevención, no computadas en este total (cualificaciones/ autorizaciones eléctricas,

Acciones formativas más destacadas

Cursos	Participantes	Horas
Nivel básico	581	34.860
Primer ciclo de la TPC	1.388	11.104
Segundo ciclo de la TPC	3.177	19.642
Trabajos en altura	2.369	19.416
Espacios confinados	1.279	10.460
Primeros auxilios	653	2.965
Total	9.447	98.447

En el exterior, se han desarrollado acciones para un colectivo global de más de 45.012 asistentes, que en su mayoría asistió a más de una acción formativa. El total de horas de formación en el área

de Prevención de Riesgos Laborales ascendió a más de 140.140 horas, habiendo sufrido también un descenso del 3,7% frente a 2019, donde se realizaron 145.500 horas, debido al impacto del

COVID-19. La formación se realizó mayoritariamente sobre trabajos en altura y riesgo eléctrico, así como inducción en seguridad a la entrada de la empresa, COVID-19 y conducción defensiva.

Servicios de salud en el trabajo
GRI 403-3

Elecnor se compromete con la salud de sus trabajadores facilitándoles el acceso a los servicios de salud en el trabajo, lo que permite identificar y eliminar peligros y minimizar riesgos. En virtud del seguimiento de tales servicios, se toman las acciones que se determinen necesarias, que, en caso extremo, pueden llegar a suponer el cambio de servicio.

Dependiendo de dónde se desarrolle la actividad, se ofrece un tipo de servicio distinto:

- ▶ Existencia en obra de un servicio médico adecuado (médico, enfermero, paramédico o personal formado).
- ▶ Si es necesario, se traslada al trabajador en vehículos propios si la lesión lo permite o a través de ambulancias al hospital más cercano.

- ▶ Si el trabajador se desplaza por sus medios, se procede al abono posterior de los gastos generados por el desplazamiento.

En todo caso, se facilita a los trabajadores la información necesaria para su uso en el idioma del país o, cuando sea conveniente, en el que los trabajadores puedan entender dichas indicaciones.





Seguridad y salud en el trabajo con clientes y subcontratas

GRI 403-7

Elecnor aplica al personal de subcontrata los mismos controles y actuaciones de seguridad y salud que emplea con sus propios trabajadores, realizándose inspecciones, formaciones, etc.

Dentro del Proyecto Excelencia en Seguridad existe una línea de actuación específica para las subcontratas.

En este ejercicio, se ha puesto en marcha en el mercado nacional el nuevo procedimiento de evaluación de empresas subcontratistas y el nuevo modelo de seguimiento de su desempeño en materia de seguridad y salud a través de una aplicación informática denominada Evalu@.

Este nuevo procedimiento permite analizar las actuaciones de las subcontratas y establecer planes de acción en caso de que no sigan los estándares en seguridad y salud marcados por el Grupo Elecnor.

En el caso de clientes y otros implicados (por ejemplo, terceros presentes en el lugar de trabajo, bien con relación contractual con el cliente o sin ella), se realizan labores de coordinación de actividades empresariales en seguridad y salud para eliminar o reducir al máximo los posibles riesgos por interferencias.

En el caso de público en general, se procede a la delimitación, señalización y vigilancia para evitar daños a terceros.

Índices de siniestralidad

GRI 403-9, GRI 403-10

	2019	2020
Índice de frecuencia	3,5	2,7
Índice de gravedad	0,14	0,10
Índice de incidencia	6,71	5,14

Índice de frecuencia= (número de accidentes con baja de más de un día laborable sin contar in itinere/horas trabajadas) x 10⁶

Índice de gravedad= (número de días perdidos/horas trabajadas) x 10⁻³

Índice de incidencia= (número de accidentes con baja de más de un día laborable ocurridos / Nº medio trabajadores) x 10⁻³.

Índices desglosados por género

	2019		2020	
	Hombres	Mujeres	Hombres	Mujeres
Índice de frecuencia	3,9	0,0	3,0	0,0
Índice de gravedad	0,16	0,0	0,12	0,0
Índice de enfermedades profesionales*	1,1	1,5	0,1	0,0

* Índice de enfermedades profesionales= (número de enfermedades profesionales/horas trabajadas) x 10⁶

Con carácter general, los datos se recopilan a través de herramientas informáticas, que varían desde aplicaciones de nóminas, intranet, herramientas de gestión de seguridad y salud (Notific@, SegurT, Delt@, etc.), hojas de cálculo, informes mensuales, reuniones de seguimiento, etc.

En 2020, el Grupo ha alcanzado un índice de frecuencia de 2,7 frente al 3,5 del 2019, y un índice de gravedad de 0,10 con respecto al 0,14 de 2019. Ambos valores son los mejores que se han obtenido desde que se elaboran estos índices en el Grupo (año 1967).

En España, el índice de frecuencia ha terminado en 3,5 frente al 4,1 de 2019, siendo el valor más bajo obtenido en la historia, y el índice de gravedad se ha situado en 0,15 frente al 0,20 de 2019. En 2020, no se ha producido ningún accidente mortal y ha habido menos accidentes (69 accidentes frente a 77 en 2019).

En el mercado exterior, el índice de frecuencia ha finalizado en un valor de 1,6 siendo de 2,4 en 2019, convirtiéndose también en el valor más bajo obtenido en la serie histórica. El índice de gravedad ha alcanzado un valor de 0,04, frente al 0,05 de 2019. En este ejercicio, se ha producido una disminución significativa de accidentes (24 frente a los 32 del 2019) y no ha habido que lamentar ningún accidente mortal.

Desde junio de 2020, dichos valores se han incluido en el cuadro mensual de seguimiento de índices para visibilizar el impacto. Asimismo, y aunque la legislación no lo exige, aquellos contagios que se han producido en el ámbito estrictamente laboral

(se excluyen los contagios producidos en el tiempo de comida, en la convivencia por las noches, etc.), se contabilizan como un accidente laboral más, lo que ha influido en el índice de frecuencia de las unidades correspondientes.

Con respecto al impacto del COVID-19 en el registro de los accidentes y enfermedades profesionales, se han seguido las indicaciones de las autoridades sanitarias o de trabajo en cada país. En España, por ejemplo, de acuerdo con las indicaciones realizadas por el Ministerio de Trabajo, se han contabilizado los contagios como accidente de trabajo, independientemente de si el origen del mismo era laboral o externo, aunque solo a efectos de la prestación económica, más ventajosa a efectos económicos si es contingencia profesional que si es contingencia común.

Con independencia de lo anterior, desde el principio, se ha llevado un control de los casos, así como de las cuarentenas en todos los países donde actúa el Grupo.



Accidentalidad de empleados

Área geográfica	Nº lesiones por accidente laboral			Nº accidente laboral con grandes consecuencias ¹			Horas trabajadas		
	Hombres	Mujeres	Total	Hombres	Mujeres	Total	Hombres	Mujeres	Total
España	69	0	69	2	0	2	17.347.580	2.469.167	19.816.747
Europa	7	0	7	1	0	1	1.484.333	240.484	1.724.817
Norteamérica	0	0	0	0	0	0	1.426.199	131.323	1.557.522
Latinoamérica	11	0	11	0	0	0	7.549.433	476.317	8.025.750
África	6	0	6	0	0	0	3.092.496	383.437	3.475.933
Asia	0	0	0	0	0	0	72.088	2.576	74.664
Oceanía	0	0	0	0	0	0	34.877	5.443	40.320
Total Exterior	24	0	24	1	0	1	13.659.426	1.239.580	14.899.006
Total	93	0	93	3	0	3	31.007.006	3.708.747	34.715.753

¹ Lesión por accidente laboral que da lugar a un fallecimiento o a un daño tal que el trabajador no pueda recuperar o no recupere totalmente el estado de salud previo al accidente, o que no se espere que el trabajador recupere totalmente el estado de salud previo al accidente en un plazo de 6 meses.

Los peligros laborales más significativos con grandes consecuencias se determinan en base al histórico de accidentes de Elecnor:

- ▶ Trabajos en altura (riesgo de caída a distinto nivel desde, en muchos casos, grandes alturas).
- ▶ Trabajos con riesgo eléctrico (riesgo de contacto eléctrico, arco eléctrico, incendios o proyecciones de material incandescente).
- ▶ Manipulación de grandes cargas (riesgo de caída de objetos o atrapamientos por ellas).
- ▶ Trabajos en espacios confinados (riesgo de asfixia o explosión).
- ▶ Accidentes de tráfico (riesgo de choque, atropello, incendio).

En 2020, no se ha producido ningún accidente mortal de personal propio. actividad en Brasil.



Accidentalidad de subcontratas

Área geográfica	Nº lesiones por accidente laboral			Horas trabajadas		
	Hombres	Mujeres	Total	Hombres	Mujeres	Total
España	31	0	31	8.827.741	0	8.827.741
Europa	3	0	3	373.767	0	373.767
Norteamérica	0	0	0	9.372	0	9.372
Latinoamérica	25	0	25	4.634.453	0	4.634.453
África	4	0	4	1.632.581	0	1.632.581
Asia	0	0	0	115.278	0	115.278
Oceanía	0	0	0	34.800	0	34.800
Total Exterior	32	0	32	6.800.251	0	6.800.251
Total	63	0	63	15.627.992	0	15.627.992

Vigilancia de la salud

GRI 403-6, GRI 403-10

En términos generales, los profesionales de Elecnor no desarrollan actividades con una incidencia o riesgo elevado de enfermedades profesionales. En aquellas actividades en las que pueda existir la posibilidad de desarrollar una enfermedad profesional (trabajos en centrales nucleares, con amianto, fitosanitarios, etc.), se adoptan las medidas preventivas necesarias y vigilancia de la salud realiza un control sobre los parámetros fisiológicos que puedan permitir detectar un problema en el desarrollo de las tareas que pueda dañar la seguridad y salud de los trabajadores.

En 2020, no se ha producido ningún caso significativo.

En los casos en que los trabajadores desarrollen sus trabajos en zonas donde existen enfermedades endémicas locales (malaria, dengue, fiebre amarilla, tifoidea, sida, etc.), se combaten con vacunaciones o con medidas preventivas o de profilaxis, promocionadas con las correspondientes campañas de información sobre las mismas.

Respecto a iniciativas de concienciación, se realizan campañas relacionadas con la lucha contra el sida y enfermedades venéreas en

distintos países, actuaciones y campañas relacionadas con hábitos saludables (cardiopulmonares, trastornos músculo esqueléticos, dieta sana y equilibrada, etc.) y escuelas de espalda, entre otras. Igualmente, en diversos países se desarrollaron campañas de concienciación contra el cáncer de mama y de próstata, coincidiendo con los días mundiales de ambas enfermedades.

Durante este año 2020 se han desarrollado muchas acciones destinadas a concienciar a la plantilla y sus familias sobre el riesgo de contagio de COVID-19.



Enfermedades profesionales de empleados

Área geográfica	Nº de dolencias y enfermedades laborales			Horas trabajadas		
	Hombres	Mujeres	Total	Hombres	Mujeres	Total
España	3	0	3	17.347.580	2.469.167	19.816.747
Europa	0	0	0	1.484.333	240.484	1.724.817
Norteamérica	0	0	0	1.426.199	131.323	1.557.522
Latinoamérica	1	0	1	7.549.433	476.317	8.025.750
Asia	0	0	0	72.088	2.576	74.664
África	0	0	0	3.092.496	383.437	3.475.933
Oceanía	0	0	0	34.877	5.443	40.320
Total Exterior	1	0	1	13.659.426	1.239.580	14.899.006
Total	4	0	4	31.007.006	3.708.747	34.715.753

Los peligros laborales más significativos que presentan un riesgo de dolencia o enfermedad se determinan en base a su histórico en Elecnor:

- ▶ Enfermedades endémicas en ciertos países donde opera la compañía: paludismo, dengue, etc.
- ▶ Asbestosis en trabajos con presencia de amianto.
- ▶ Enfermedades músculo esqueléticas en trabajos en obra.

Durante 2020, se han producido cuatro casos de enfermedad profesional, todos ellos de hombres, si bien es un dato parcial dado que existen países donde no se registran como tales. Se produjeron dos casos graves de paludismo y un tercer caso de menor gravedad, y un caso de origen músculo esquelético. Los casos de personal local en países con enfermedades endémicas, no se consideran enfermedades profesionales.

Proyecto Excelencia en Seguridad

Durante 2020 se ha llevado a cabo la segunda fase del Proyecto Excelencia en Seguridad (PES) en España y se ha continuado con la internacionalización del proyecto, si bien se ha visto ralentizada por la pandemia.

Por su parte, los grupos de trabajo de Angola, Argentina, Chile y Uruguay han adaptado e implantando muchas de las acciones definidas en el PES en España, previa adaptación a las características de cada país.

La transformación digital de la prevención

La transformación digital, al igual que en otras áreas del Grupo, aporta un gran valor añadido a la gestión de la prevención de riesgos laborales. En este sentido, se optimizan procesos, se aplica la tecnología más adecuada y se gana en eficiencia.

En 2020, se pusieron en marcha y se consolidaron iniciativas que estaban previstas en el marco del proyecto de Transformación Digital del Grupo. Se destacan a continuación algunas de ellas:

- ▶ La herramienta "Permisos de Riesgo Principal" (PRP) se ha implantado al 100% en España, con una aplicación para su realización y un entorno web para su gestión y control. Los PRP permiten a las brigadas antes de iniciar el trabajo identificar los aspectos claves para evitar accidentes graves y errores en el desarrollo de los proyectos. Actualmente, se están realizando una media de 30.000 PRP al mes, lo que ha permitido identificar

y eliminar riesgos en los proyectos. En España, se han realizado un total de 207.453 PRP en 2020.

- ▶ Desarrollo de Evalu@, aplicación que se ha implantado en España para los nuevos subcontratistas que recoge evidencias de su proceso de cualificación. Asimismo, realiza el seguimiento de su desempeño en materia de seguridad y salud y recibe, a su vez, inputs de otras herramientas: SegurT (inspecciones de seguridad) y Notific@ (notificación de incidentes, accidentes e ideas de mejora).
- ▶ Unificación de documentos y criterios en e-coordina: proceso de evaluación realizado por los técnicos de prevención en diversas unidades de negocio.
- ▶ Implantación de las distintas herramientas informáticas (SegurT, Notific@, PRP, e-coordina) en distintos países del mercado internacional (Angola, Argentina, Chile, Italia, Panamá, Reino Unido, etc.).



La gestión de la seguridad y salud durante el COVID-19

Ante la irrupción de la pandemia a nivel mundial, el Grupo Elecnor ha velado por limitar al máximo los contagios de la enfermedad entre los trabajadores propios y de subcontratas en el ámbito laboral.

Como se explica con más detenimiento en el apartado de Gestión responsable de este informe, a mediados del mes de marzo, y como consecuencia de la rápida propagación del COVID-19 y de las medidas restrictivas de la movilidad adoptadas por la mayoría de los Gobiernos, el Grupo constituyó un Comité de Seguimiento COVID-19 al más alto nivel para poder dar una respuesta ágil, coordinada y efectiva a los grandes retos y dificultades que esta situación tan excepcional estaba planteando.

La prioridad del Grupo ha sido garantizar la seguridad de sus empleados, clientes y proveedores; mantener la actividad productiva para asegurar el mantenimiento

de infraestructuras críticas en los sectores de energía, telecomunicaciones, agua, gas y transporte; así como afianzar la fortaleza financiera del Grupo.

Como medida del esfuerzo realizado en el Grupo es resaltable que solo en España se ha invertido más de 5,7 millones de euros en medidas para prevenir o limitar el contagio del COVID-19 dentro de la organización.

A continuación se exponen las principales medidas preventivas establecidas para afrontar de forma eficaz la crisis sanitaria, lo que ha permitido lograr un bajo número de contagios en el ámbito laboral:

- ▶ Protocolos específicos para obra y centros de trabajo fijos (almacenes, oficinas, fábricas, etc.), que han sido traducidos a los idiomas más utilizados en el Grupo (inglés, portugués, italiano y francés).
- ▶ Desarrollo de una señalética propia con normas de seguridad, también traducida a los cuatro idiomas.
- ▶ Dotación de medios preventivos: mascarillas, guantes, trajes desechables, gafas estancas, geles hidroalcohólicos, sistemas de medición de

la temperatura al acceso a los centros de trabajo, mamparas separadoras en puestos de trabajo, pañuelos desechables, papeleras, desinfectantes específicos, etc.

- ▶ Protocolo de protección de trabajadores especialmente vulnerables por sus condiciones físicas particulares.
- ▶ Realización de test serológicos, PCR, antígenos...
- ▶ Gestión de los casos confirmados y de los contactos estrechos y casuales de casos confirmados.

En los momentos de mayor virulencia, la actividad productiva y algunas de las acciones como la realización de formaciones, reuniones, inspecciones de seguridad, etc., se han visto afectadas por las restricciones y limitaciones a la movilidad.

Una de las acciones más significativas llevadas a cabo durante los momentos más duros de la pandemia fue la repatriación de trabajadores expatriados en varios países africanos. Elecnor, en colaboración con la Embajada de España en Luanda, realizó

la que ha sido la mayor repatriación en África de una colonia española debida al COVID-19. Se fletó un avión para 151 personas, 96 de ellas eran personal de Elecnor y 55 residentes en Angola, para que pudieran regresar a sus países de origen.

Durante la pandemia, han resultado clave las labores de comunicación y concienciación a los trabajadores y sus familias a través de la intranet Buenos Días. Una de las campañas más

significativas ha sido "Cuidate, cuidame", que con mensajes continuos, claros y prácticos ha dado difusión a la implantación de acciones de seguridad para minimizar los potenciales riesgos.

Para concienciar a los más pequeños, se generaron unos posters para que los trabajadores en familia pudieran jugar a "¿Dónde está COVID?", a semejanza del juego "¿Dónde está Wally?". Se distribuyeron en papel y en soporte digital.

A final de año, la campaña de Navidad se ha centrado en el deseo de unas "Felices y Seguras Navidades". Con el objetivo de seguir concienciando a toda la plantilla del Grupo, se ha lanzado un concurso con la Navidad y la seguridad como ejes para conseguir unas fiestas responsables.

Cuidate, Cuidame. RECOMENDACIONES DE SEGURIDAD FRENTE AL COVID-19

LAS 6M SIEMPRE EN MENTE

- 1 Mascarilla** (úsala cubriendo nariz, boca y barbilla)
- 2 Metros** (al menos 1,5 m entre personas)
- 3 Manos** (lavado frecuente de manos)
- 4 Menos contactos** (y en una burbuja estable)
- 5 Más ventilación** (actividades al aire libre y ventanas abiertas)
- 6 Me quedo en casa** (con síntomas o diagnóstico de COVID, si soy contacto o espero resultados)

RECURSOS HUMANOS ELECNOR

EXCELENCIA OPERATIVA

GRI 102-11

Elecnor cuenta con un **Sistema Integrado de Gestión** que engloba los aspectos de Medio Ambiente, Calidad, Prevención de Riesgos Laborales, Gestión Energética y Gestión de I+D+i.

El Sistema Integrado de Gestión se configura en torno al cumplimiento estricto de la legislación vigente aplicable y otros requisitos que Elecnor suscribe en los mercados en los que actúa; el conocimiento de la naturaleza y magnitud de los impactos medioambientales; los requerimientos de los clientes; la prevención de la seguridad y salud de todos los trabajadores y colaboradores; y la mejora de la competitividad a través de la I+D+i que permite aportar valor y diferenciación. A partir de estos criterios, se establecen compromisos y líneas de acción específicas por cada ámbito.

La Política del Sistema Integrado de Gestión se encuentra disponible en la web corporativa www.elecnor.com

Durante 2020, se han llevado a cabo las auditorías de certificación multisite según las normas ISO 9001 y 14001. Se trata de un certificado único para todas las organizaciones de Elecnor Infraestructuras, que contiene todos los alcances de las diferentes actividades y todos los centros de trabajo.

El porcentaje de cifra de negocio certificada según la norma internacional ISO 9001 ha sido del 72%.



Gestión de la calidad

La estrategia de Elecnor en materia de calidad consiste, principalmente, en reforzar la gestión de la satisfacción del cliente, consolidar la mejora

continua en los procesos de la organización e involucrar a la plantilla en este proceso.

En 2020, los objetivos de calidad se han orientado, esencialmente, a continuar con el despliegue del Sistema de Gestión de Calidad y Medio Ambiente en el ámbito internacional y la optimización de los procesos de calidad.

Principales logros

- ▶ Se ha mejorado la metodología para la gestión de riesgos y oportunidades de los diferentes procesos.
- ▶ En el marco del proyecto de digitalización, se ha desarrollado una herramienta informática para la digitalización del Sistema de Gestión de Calidad y Medio Ambiente, tanto a nivel corporativo como en obra.
- ▶ En el ámbito internacional, se ha incorporado Elecnor Chile al certificado multisite y se ha llevado a cabo la implantación del Sistema de Gestión de Calidad y Medio Ambiente en Elecnor Angola según las normas ISO 9001 e ISO 14001.
- ▶ Se ha mejorado la sistemática para el reporte de incidencias a nivel internacional, mediante el refuerzo de los recursos disponibles para el proceso de reporte y revisión de las mismas.
- ▶ Se han mantenido los certificados de las filiales Audeca, Deimos, Hidroambiente, Omninstal, Elecnor México, Elecnor do Brasil, Elecnor de Argentina, IQA y Montelecnor.

El cliente, en el centro del negocio

Elecnor mide periódicamente la satisfacción de sus clientes a través de encuestas en formato digital, lo que le permite conocer el grado de satisfacción con los servicios ofrecidos, así como identificar fortalezas y aspectos de mejora.

En este ejercicio, se han enviado 1.681 encuestas de las cuales se han contestado 1.089 (65% de tasa de respuesta). Los resultados obtenidos muestran que la valoración de los clientes de Elecnor ha mejorado respecto a 2019.



Encuesta de satisfacción	2019	2020
Número de encuestas	684	1.089
Valoración media	8,32	8,53
Aspectos mejor valorados	Formación y capacidad técnica	Cumplimiento de requisitos en materia de seguridad
	Grado de comunicación, atención y respuesta	Valoración global
	Cumplimiento requisitos materia de seguridad	Respuesta y atención a necesidades de cambios

Para las encuestas de satisfacción que obtienen bajas calificaciones, se ha establecido una metodología para conocer de manera detallada las causas de esa puntuación y analizar cómo mejorarla. Esto se implementa a través de los informes de gestión de la mejora donde se definen las acciones correctivas necesarias para subsanar la causa de la baja puntuación obtenida.

En cuanto a las reclamaciones o quejas de los clientes, se gestionan de acuerdo con los procedimientos "Comunicación interna, externa y consulta" y "Gestión de la mejora" que recogen la sistemática a aplicar sobre su gestión, análisis de causas y definición de acciones correctivas eficaces.

Durante el año 2020, se han documentado 144 reclamaciones de cliente, siendo las más relevantes las relativas a gestión técnica (38%), materiales y equipos (22%) y mano de obra (19%). Todas las reclamaciones se contestaron dentro del plazo definido y el 54% de ellas se cerraron, quedando el cliente satisfecho. En algunos casos se envía una encuesta al cliente con objeto de conocer si la solución planteada tras una reclamación ha sido satisfactoria.



3.475
proveedores
locales homologados

Cadena de suministro

GRI 103-1, GRI 103-2,
GRI 103-3, GRI 102-9,
GRI 308-1, GRI 414-1

Garantizar los más altos niveles de calidad a los clientes exige una atención y control constante de la cadena de suministro. En esta línea, en Elecnor se priorizan aquellos proveedores de materiales y servicios que pueden influir de manera significativa en la calidad final prestada por el Grupo a sus clientes.

Los proveedores del Grupo Elecnor se clasifican en proveedores de materiales y proveedores de servicios. Actualmente, Elecnor tiene homologados 3.475 proveedores de carácter local (próximo a las obras o zonas de influencia), nacional e internacional. Siempre que es posible, se prioriza la contratación de proveedores de la zona para promover la economía local. En el capítulo de Impacto social de este Informe, se desglosan las compras del Grupo a proveedores locales.

El Sistema Integrado de Gestión de Elecnor dispone de procedimientos, políticas y manuales que describen la gestión en la cadena de suministro. A continuación se resumen los principales procedimientos:

- ▶ Procedimiento de compras. Establece el método para la elaboración de los documentos de compra de modo que contengan los datos necesarios y suficientes para la identificación correcta del material/servicio solicitado, así como las condiciones de suministro para las actividades sujetas al Sistema Integrado de Gestión. Las condiciones generales de compra contemplan criterios de calidad, de cumplimiento, éticos, laborales, sociales y medioambientales, entre otros. Estas condiciones tienen que ser aceptadas y cumplidas por los proveedores que quieran trabajar con Elecnor.
- ▶ Procedimiento de elaboración de contratos/pedidos con subcontratas. Establece las condiciones de subcontratación que incluyen los requisitos relativos a calidad, medio ambiente, gestión energética y *compliance*.

- ▶ Procedimiento de Logística. Establece la sistemática para la gestión de embarques aéreos o marítimos de equipos, suministros y materiales.
- ▶ El proceso de homologación y evaluación de proveedores sigue el "Procedimiento Gestión de Proveedores de Materiales/Servicios". Dicho procedimiento establece como requisito para aquellos proveedores de materiales/servicios catalogados como importantes, presentar la documentación correspondiente en materia de calidad, medio ambiente, gestión energética, prevención de riesgos laborales, *compliance*, I+D+i, seguridad de la información, y otra documentación de carácter ético, laboral, social y ambiental que el proveedor pueda aportar. En función de los requisitos que cumplan, se les otorga una determinada puntuación.

- ▶ Instrucción de Gestión de proveedores críticos. Describe la sistemática para la gestión de los proveedores que Elecnor selecciona como críticos o potenciales. Cada año, se realizan auditorías a los proveedores que se identifican como críticos para la organización.



Elecnor realiza la evaluación de sus proveedores de manera continua a través de la plataforma de compras y de auditorías in situ, en las que se incluyen criterios sociales y ambientales. A través de las auditorías internas y la reevaluación, Elecnor se asegura de que los proveedores cumplen con los requisitos de calidad establecidos en el Sistema de Gestión.

Entre los requisitos exigidos figura expresamente la demostración por parte del proveedor de unos compromisos de conducta equiparables a los expresados en el Código Ético de Elecnor. Esta condición es especialmente observada en los países considerados de riesgo por parte de las organizaciones internacionales cualificadas para ello. Los empleados de Elecnor vigilarán el respeto a

Algunos indicadores 2020

- ▶ De los 853 proveedores homologados, el 34% (286 proveedores) han demostrado estar alineados con los requisitos ambientales requeridos por Elecnor y el 3% (22 proveedores) con los requisitos sociales.
- ▶ Se ha reevaluado a 487 proveedores de acuerdo con los requisitos de calidad establecidos en el Sistema Integrado de Gestión.
- ▶ En el sistema de evaluación de proveedores se ha incorporado la realización de auditorías internas in situ a los proveedores críticos.
- ▶ Con el objetivo de avanzar en el cálculo del Alcance 3 de la huella de carbono, se han solicitado datos de desempeño ambiental a determinados proveedores.
- ▶ No se ha suspendido la relación comercial con ningún proveedor.

su imagen, reputación y valores por parte de contratistas y empresas colaboradoras.

En la actualidad, los principales riesgos identificados en los procesos relacionados con la cadena de suministro de Elecnor han sido la entrega fuera de plazo (tanto de equipos como de materiales) y la deficiente calidad de los suministros o de los trabajos ejecutados por los subcontratistas. De acuerdo con la metodología establecida, una vez identificados los riesgos, se evalúan y en función del resultado, se establecen acciones para mitigar sus efectos.

COMPROMETIDOS CON EL MEDIO AMBIENTE

El Grupo Elecnor quiere contribuir de manera activa y decidida a la construcción de un futuro sostenible y bajo en carbono a través de la generación de energías renovables, la implantación de medidas de eficiencia energética, la reducción de su huella de carbono y una adecuada gestión ambiental.

En 2020, junto a los objetivos de continuar con el despliegue del Sistema Integrado de Gestión en el ámbito internacional y la optimización de los procesos, Elecnor se marcó el objetivo de mejorar la puntuación obtenida en el ranking de sostenibilidad del *Carbon Disclosure Project* (CDP), logrando tal fin al alcanzar una puntuación A- (B en 2019), lo que avala el liderazgo de la compañía en la lucha contra el cambio climático.



Parque eólico Malpica en La Coruña (España). Enerfin

Gestión ambiental

GRI 103-1, GRI 103-2, GRI 103-3

El Área de Servicios Generales es la responsable de gestionar el Sistema Integrado de Gestión que aúna los sistemas de Gestión de Calidad, Gestión Ambiental, Prevención de Riesgos Laborales, Gestión Energética e I+D+i de las organizaciones del Grupo Elecnor con el objetivo de identificar oportunidades de mejora aplicables a los distintos negocios y actividades y potenciar sinergias entre los mismos.

En el ámbito de Calidad y Gestión Ambiental hay 95 personas distribuidas entre el Área de Servicios Generales y las diferentes organizaciones del Grupo, tanto a nivel nacional como internacional, con el fin de hacer cumplir los Sistemas de Gestión establecidos en Elecnor.

Las actividades desempeñadas por Elecnor se desarrollan con el compromiso de incorporar la dimensión medioambiental a los procesos de decisión sobre las inversiones y a la planificación y ejecución de actividades,

fomentando su consideración en los análisis coste-beneficio.

Así, Elecnor enmarca el desarrollo de sus actividades en su Sistema de Gestión Ambiental y Gestión Energética certificado según las Normas ISO 14001 e ISO 50001 respectivamente, así como en su Estrategia de Cambio Climático. Con el Sistema de Gestión Ambiental se establecen mecanismos de control eficaces que minimizan los impactos ambientales más significativos originados en las distintas actividades del Grupo, como son la generación de residuos, la afección al medio natural, el uso de recursos naturales y energéticos y la afección a la flora y fauna.

Además, el Grupo cuenta con una póliza de responsabilidad ambiental que cubre todas las actividades de Elecnor S.A. y sus filiales tanto nacionales como internacionales, siendo el límite general de la póliza 20.000.000 € por siniestro y en el agregado anual, para el conjunto de garantías y coberturas de la póliza.

En 2020, se han llevado a cabo las auditorías de certificación multisite según las normas ISO 9001 y 14001. Por otra parte, se han mantenido los certificados de las siguientes filiales: Audeca, Elecnor Deimos,

Hidroambiente, Enerfín, Elecnor México, Elecnor do Brasil, Elecnor de Argentina, IQA y Monte Elecnor. El porcentaje de cifra de negocio certificada según la norma internacional ISO 14001 ha sido del 72%.

Asimismo, Elecnor ha renovado el Certificado AENOR Medio Ambiente CO₂ Verificado según la norma ISO 14064-1, que certifica la cuantificación de las emisiones de gases de efecto invernadero en sus actividades; y ha adaptado el Sistema de Gestión Energética a la nueva norma UNE-EN ISO 50001 de 2018, que ha sido certificado por AENOR.

También es destacable en este ejercicio los logros de las sociedades cogestionadas por Elecnor, Celeo Redes Brasil y Celeo Redes Chile, en el ranking de evaluación de infraestructuras GRESB 2020, índice internacional independiente que analiza el desempeño ambiental, social y de gobierno de las empresas. En el ranking de este ejercicio, Celeo Redes Brasil ha conseguido 99 de 100 puntos, la segunda mejor puntuación en GRESB de 406 participantes en la categoría de infraestructuras a nivel mundial. Además, ha sido reconocido como líder del sector de activos de infraestructura. Por su

parte, Celeo Redes Chile ha conseguido 94 puntos y se ha posicionado como la undécima mejor empresa de las analizadas. Al mismo tiempo, ambas compañías han obtenido la calificación GRESB 5 Estrellas 2020, que reconoce a las entidades más valoradas del ranking.

En 2020, se han llevado a cabo las auditorías de certificación multisite según las normas ISO 9001 y 14001





Lucha contra el cambio climático

GRI 103-1, GRI 103-2, GRI 103-3

La creciente expectativa de cambios más profundos en el clima, con aumento de las temperaturas, disminución de las precipitaciones y eventos climáticos más frecuentes e intensos, ha colocado al cambio climático como una de las grandes prioridades de la agenda política, social y empresarial.



Estrategia de cambio climático

GRI 201-2

El cambio climático es un reto y prioridad estratégica para el Grupo Elecnor desde hace unos años, cuando inició el cálculo de su huella de carbono de acuerdo a estándares internacionales y puso en marcha actuaciones de reducción de emisiones de GEI en su ámbito de actuación. En la actualidad, Elecnor continúa apostando por una forma de hacer sostenible y adaptada a las nuevas condiciones climáticas, a la vez que contribuye a la consecución del Objetivo de Desarrollo Sostenible 13 Acción por el clima.

En esta línea, Elecnor llevó a cabo un diagnóstico estratégico de adaptación al cambio climático a partir de las recomendaciones del Grupo Intergubernamental de Expertos sobre el Cambio Climático, con el objetivo de identificar oportunidades y riesgos asociados al mismo.

El riesgo climático de Elecnor se ha definido en función de los impactos que tendrán las diferentes amenazas climáticas en las líneas de negocio, así como de la exposición a las amenazas climáticas según la localización geográfica de las actividades, contrarrestado por

su capacidad de adaptación. Por su parte, una oportunidad de negocio para Elecnor derivada del cambio climático tiene en cuenta, por un lado, las actividades de reconstrucción, reparación y mantenimiento que se derivan de las amenazas climáticas y, por otro, está condicionada por la exposición a dichas amenazas dependiendo de la localización geográfica de la actividad y de la capacidad de hacer frente a la situación de cada negocio de Elecnor Infraestructuras.

El análisis de oportunidades concluyó que los países que presentan mayores posibilidades de negocio para Elecnor serán Angola, Brasil, España y México, en los negocios de electricidad, generación de energía, construcción, medio ambiente y telecomunicaciones. Desde la óptica del riesgo, las líneas de negocio centradas en las concesiones de redes eléctricas y energía eólica son las que presentan mayores afecciones, siendo las ubicaciones en el continente americano las que tienen mayores niveles de riesgo climático.

Con este punto de partida, en 2018 se diseñó la Estrategia de Cambio Climático 2030, con dos objetivos principales y tres líneas de acción, creando el marco donde se insertan las



DISMINUCIÓN DE LAS EMISIONES ASOCIADAS

2.627
tCO₂e ahorradas en 2019

actuaciones del Grupo para reducir las emisiones de gases de efecto invernadero (GEI), adaptarse a los impactos del cambio climático y aprovechar las oportunidades asociadas.

La Estrategia de Cambio Climático contempla dos objetivos principales:

- ▶ **Mitigación:** reducir las emisiones de GEI en un 25% para el año 2030 (respecto a 2014). En el año 2020, la reducción ha sido del 24%, mientras que en 2019 fue del 27%. Elecnor espera mantener esta tendencia positiva y ratificar el cumplimiento del objetivo en el año 2030.
- ▶ **Adaptación:** asegurar la resistencia del negocio concesional de Elecnor ante el cambio climático y lograr situarse como empresa líder del sector gracias a las oportunidades derivadas del cambio climático.

Existen tres líneas de acción estratégicas: Personas, Activos y Conocimiento, de las que se derivan 22 actuaciones de mitigación y adaptación al cambio climático, que incluyen aspectos como el fomento de políticas de formación y sensibilización que facilitan el ahorro y reducción del consumo energético, de papel y agua por

parte de la plantilla; la apuesta por tecnología que permita reducir los desplazamientos innecesarios ligados a la actividad profesional de la plantilla; la sustitución paulatina de equipos consumidores de energía y vehículos de la compañía por otros con menores emisiones de gases de efecto invernadero asociadas; la mejora de las instalaciones de energías renovables; la optimización de procesos para la reducción del uso del recurso hídrico, ligado a las actividades de gestión de parques y jardines tanto propios como de clientes; la mejora del conocimiento tanto en mitigación, como en adaptación al cambio climático, que permita una toma de decisiones más informada; y la apuesta por las mejores prácticas para adecuar los negocios a un clima cambiante.

Seguimiento, evaluación y revisión de la Estrategia de Cambio Climático GRI 302-4

Para asegurar que la implementación de la Estrategia alcanza los resultados esperados, en términos económicos y energéticos, Elecnor realiza un seguimiento periódico de las medidas implantadas, así como de las emisiones de GEI ligadas a la huella de carbono de la organización.

Anualmente, se elabora un documento denominado "Seguimiento de la Estrategia de Cambio Climático del Grupo Elecnor". El último informe se finalizó en julio de 2020 sobre los resultados obtenidos en 2019.

Las iniciativas que se llevaron a cabo en 2019 han supuesto que la inversión se haya duplicado, pasando de 1.549.040 euros en 2018 a 3.733.464 en 2019. Dicha inversión se ha visto reflejada en una disminución significativa de las emisiones asociadas, pasando de 382,63 tCO₂e en 2018 a 2.627 tCO₂e ahorradas en 2019.

Se detallan a continuación algunas acciones con sus ahorros de emisiones correspondientes.



Eje estratégico	Acción	Objetivo	Ahorro anual tCO ₂ e	Alcance huella de carbono
Personas	Desarrollo de campañas de sensibilización	Concienciar al personal de los impactos medioambientales que tienen sus actividades diarias para contribuir a un mejor desempeño ambiental	96,21	1, 2 y 3
	Fomento de las teleconferencias para evitar desplazamientos	Disminuir las emisiones de gases de efecto invernadero asociadas a los viajes de negocios realizados	49,09	3
Activos	Mejora de las instalaciones de generación de energías renovables y adquisición de electricidad de origen verde	Mejorar los diseños de los parques eólicos y los paneles fotovoltaicos, con el fin de optimizar la generación de energía	1.936,84	N/A
	Instalación de temporizadores para aparatos electrónicos y sistemas automáticos de apagado de la luz. Cambio de luminarias a LED	Reducir el consumo de energía asociado a iluminación y por tanto la reducción de emisiones correspondiente	110,58	2
Conocimiento	Proyectos de I+D+i	Realización de proyectos de I+D+i relacionados con el cambio climático	45,24	No estimado

Emisiones

GRI 305-1, GRI 305-2,
 GRI 305-3, GRI 305-4

Huella de carbono

Elecnor calcula anualmente su huella de carbono de acuerdo a estándares internacionales y a través de una herramienta que permite a cada organización del Grupo reportar sus datos de consumo de electricidad, consumo de combustibles y uso de refrigerantes, desagregados entre oficinas, almacenes, obras y plantas.

En febrero de 2021, el Grupo Elecnor ha verificado por séptimo año consecutivo el inventario de emisiones de gases de efecto invernadero conforme a la norma UNE ISO 14064-1, para las emisiones directas e indirectas de sus actividades. En el marco del proceso de registro de huella de carbono, compensación y proyectos de absorción de CO₂ establecidos por el Ministerio para la Transición Ecológica (MITECO), se ha obtenido también el sello "Calculo y Reduzco" otorgado por la Oficina Española de Cambio Climático (OECC).

Asimismo, por tercer año consecutivo, Elecnor ha participado en el ranking

internacional de sostenibilidad CDP (*Carbon Disclosure Project*) presentando su reporte voluntario en materia de cambio climático. En 2020, Elecnor ha conseguido mejorar la puntuación del año anterior, obteniendo la puntuación A- (B en 2019), calificación que posiciona al Grupo en los

niveles más altos en términos de sostenibilidad, adaptación y mitigación ante el cambio climático. La inclusión de Elecnor en este ranking internacional reconocido por clientes, inversores y accionistas se enmarca dentro su Estrategia de Cambio Climático.



La huella de carbono de Elecnor en 2020, teniendo en cuenta el Alcance 1 y 2 ha sido de 57.070 tCO₂e (50.308 en 2019). Sumando las emisiones asociadas al Alcance 3 (derivadas de la cadena de valor), las emisiones totales de la organización ascienden a 101.328 tCO₂e (80.931 en 2019).

La huella de carbono incluye desde el año 2019 el Alcance 3 de las emisiones, para lo cual se realizó una selección de proveedores y subcontratistas críticos. El Alcance 3 hace referencia a procesos asociados a la cadena de valor de Elecnor, pero que ocurren en fuentes que no le pertenecen y que tampoco controla.



EMISIONES (T CO₂E) GRI 305-1, GRI 305-2, GRI 305-3

	2019*	2020
Alcance 1		
Combustión estacionaria y móvil**	45.904	53.394
Alcance 2		
Consumo de electricidad	4.404	3.676
Total Alcance 1 y 2	50.308	57.070
Alcance 3	30.623	44.259
Total	80.931	101.328

* Los datos del 2019 han sido recalculados, debido a que Celeo Concesiones e Inversiones ha salido del perímetro en 2020 y a ajustes en los viajes in itinere. De esta manera los datos de los últimos años son comparables.

** Las emisiones fugitivas han sido contabilizadas, pero no reportadas dado que únicamente se reportan cada tres años por ser su representatividad menor al 1% de la huella de carbono total.



Las emisiones Alcance 1 han aumentado con respecto al ejercicio anterior, debido a un incremento de la actividad de Brasil materializado especialmente en el consumo de combustible.

Por su parte, la disminución del consumo energético se debe a que más organizaciones han apostado por electricidad de origen renovable, lo que ha supuesto una disminución del 17% de las emisiones Alcance 2.

En cuanto a las emisiones de Alcance 3, los proveedores y subcontratas son los que más contribuyen con un 79%, seguido de los viajes de negocios (10%) y los viajes in itinere (9%). Las emisiones de los consumibles y residuos generados en las instalaciones generan solamente el 3% de estas emisiones. En 2020, estas emisiones se han incrementado dado que se han incluido unidades subcontratadas (alrededor del 70%). Asimismo, se ha mejorado la caracterización de los procesos aguas arriba y aguas abajo de la organización, por lo que se ha conseguido una mayor precisión de los datos y se han incluido nuevas fuentes de emisión como hoteles, teletrabajo y viajes de negocios.

Emisiones alcance 3	2020
Proveedores y subcontratistas	34.922
Viajes de negocios y hoteles	4.329
Viajes in itinere	3.806
Residuos, agua y papel	1.202
Total	44.259

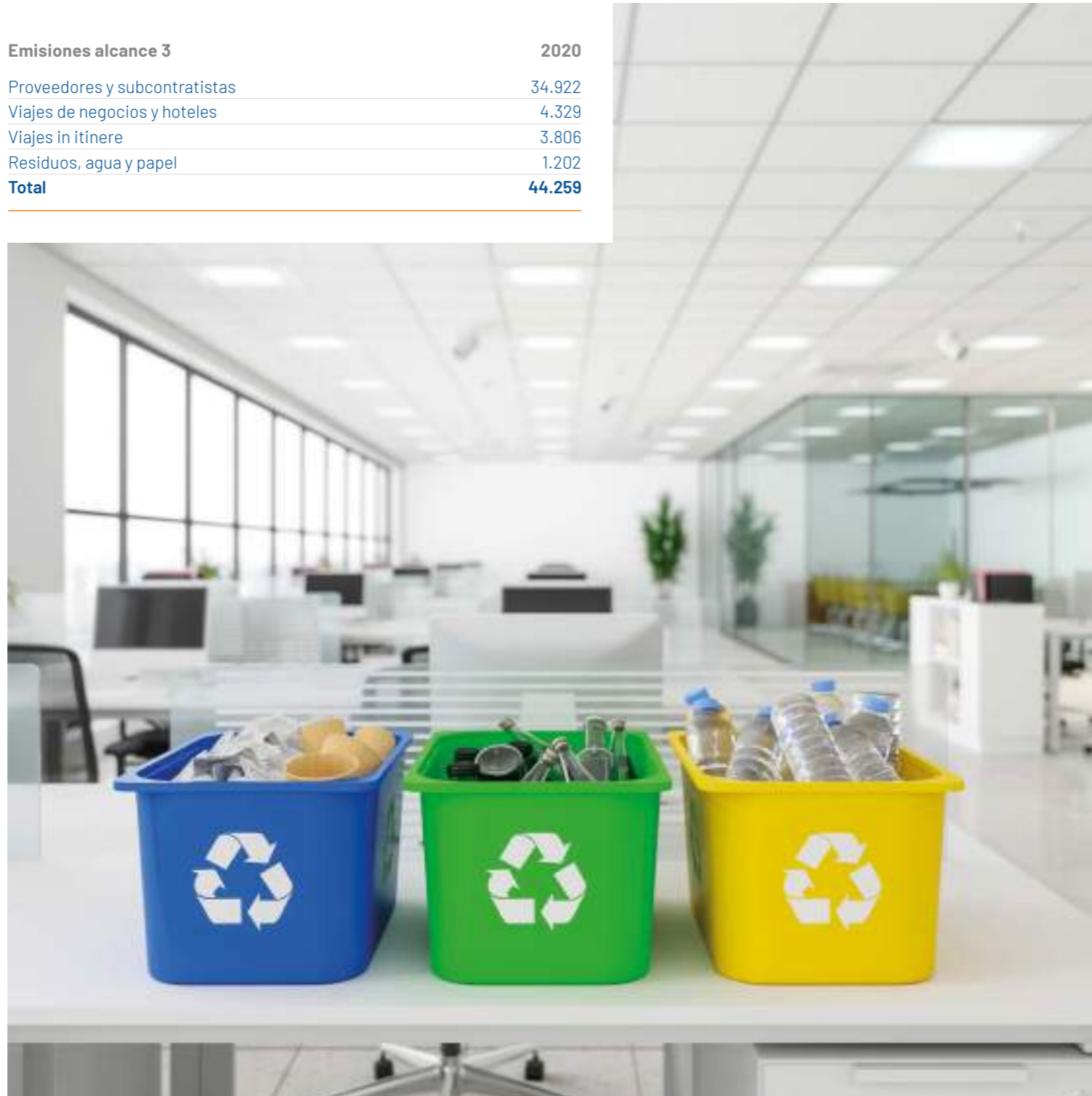

GRI 305-4

A cierre del ejercicio 2020, el ratio de emisiones generadas por hora trabajada ha sido de 1,86 kgCO₂e/horas, cifra muy similar a la del año 2019 (1,81 kgCO₂e/horas). No obstante, si realizamos una comparativa respecto al año base 2014, el ratio muestra una clara mejora,

con un descenso del 24% (2,4 kgCO₂e/horas en 2014 y 1,8 kgCO₂e/horas en 2020).

Las instalaciones que destacan al analizar las emisiones Alcance 1 y 2 han sido las obras con un 96%; seguido de plantas, oficinas y almacenes, que representan el 4%.

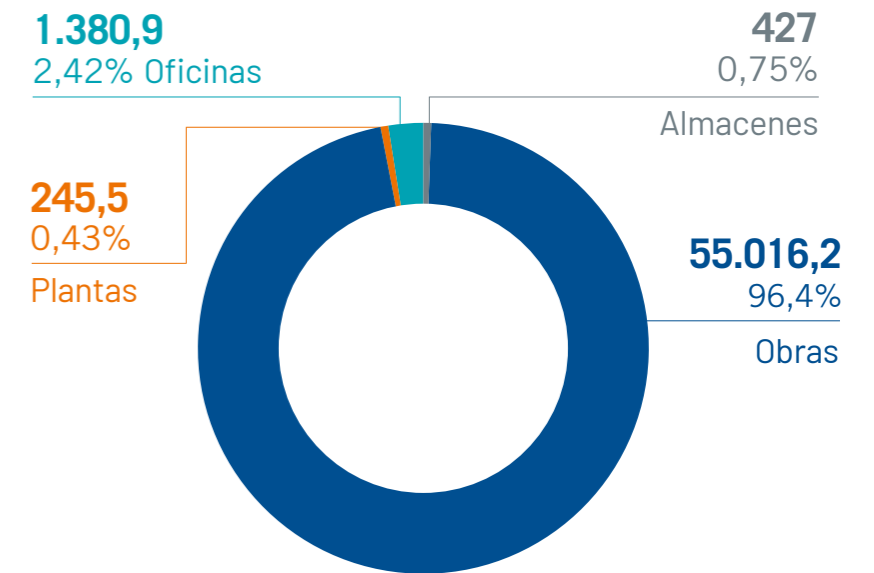

Mitigación a través de las actividades. Emisiones evitadas

GRI 305-5

La actividad del Grupo de generación de energía a través de fuentes renovables evita la emisión de gases de efecto invernadero. Elecnor acomete proyectos en las áreas de la energía eólica, energía solar fotovoltaica y termoeléctrica, centrales hidroeléctricas y plantas de biomasa.

A través de su negocio concesional, el Grupo participa en 1.694 MW de energía renovable en operación y construcción en España, Brasil, Canadá, Colombia y Australia (1.464 MW en 2019), desglosado de la siguiente manera:



Energía renovable MW	2019	2020
Energía eólica	1.299	1.349
Energía termosolar	150	150
Energía solar fotovoltaica	15	195
Total	1.464	1.694

Enerfin, la filial eólica del Grupo, en su apuesta por la diversificación, está desarrollando proyectos innovadores que incluyen, entre otros, la hibridación de la energía eólica con energía fotovoltaica y almacenamiento, o la generación, almacenamiento y suministro de hidrógeno verde. En una primera fase, estos proyectos están centrados en España a la luz de la nueva normativa (Real Decreto Ley 23/2020) y del Plan Nacional de Recuperación y Resiliencia.

Esta tipología de proyectos responde a la necesidad de descarbonizar la economía, al permitir, por un lado, una mayor penetración de renovables en el sistema eléctrico (hibridación, almacenamiento); y por otro, llegar a sectores con elevadas tasas de emisiones como el transporte pesado o la cogeneración.

Se destacan a continuación algunos de los proyectos de energías renovables más significativos adjudicados en 2020:

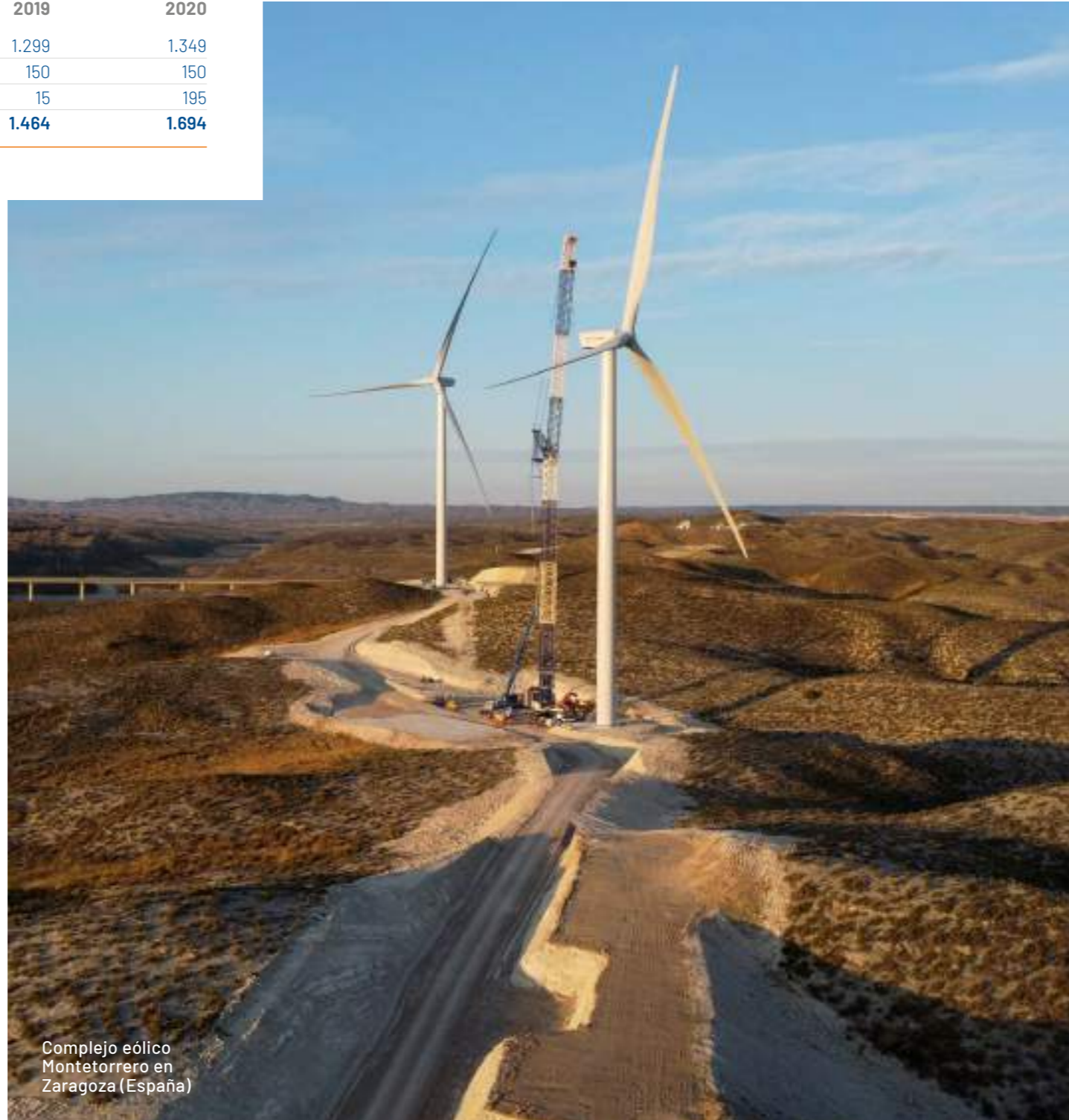

Complejo eólico Montetorrero en Zaragoza (España)



Energía eólica

España



Parque eólico Gecama
312 MW

Parque eólico Montetorrero
99 MW

Parques eólicos Croas I y II
18 MW

Parque eólico Montetourado
10 MW

Internacional

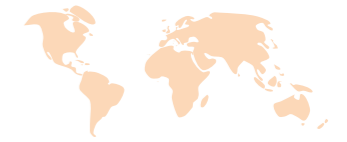

Parque eólico Tucano
322 MW
 Brasil

Parque eólico Port Augusta
210 MW
 Australia

Parque eólico Cerro Tigre
185 MW
 Chile

Parque eólico Llanos del Viento
156 MW
 Chile

Parque eólico Coromuel
50 MW
 México

Parque eólico Guajira I
50 MW
 Colombia



Energía solar fotovoltaica

España



Parque solar fotovoltaico Perseo Fotón
126 MW

Autoconsumo Zuera
11 MW

Parque solar fotovoltaico Las Motillas
5 MW

Internacional



Parque solar fotovoltaico New England Solar Farm I
520 MW
 Australia

Parque solar fotovoltaico Coremas IV-VIII
156 MW
 Brasil

Parque solar fotovoltaico Girasol
120 MW
 República Dominicana

Parque solar fotovoltaico Pesé
14 MW
 Panamá

Parque solar fotovoltaico Mayorca
13 MW
 Panamá



Biomasa

Internacional



Planta de cogeneración de biomasa
20 MW
 Bélgica

Gestión de consumos

GRI 103-1, GRI 103-2, GRI 103-3

En el ejercicio 2020, los consumos energéticos contabilizan un total de 756,81 TJ, lo que supone un crecimiento del 13% con respecto al ejercicio precedente debido, fundamentalmente, al aumento del consumo de biodiésel en Brasil.

A continuación, se presentan los diferentes consumos energéticos:

CONSUMO ENERGÉTICO (TJ) GRI 302-1

	2019*	2020
Gas natural	0,16	0,13
Gasóleo	33,76	29,24
Gasolina	50,44	54,14
Gasoil	466,45	479,75
Biodiésel	53,57	156,41**
Electricidad	62,80	64,23
Fuente no renovable	45,79	43,42
Fuente 100% renovable	17,00***	20,65***
Otros combustibles	3,37	4,51
Total	670,56	852,48

* Los datos del 2019 han sido recalculados, debido a que Celeo Concesiones e Inversiones ha salido del perímetro en 2020. De esta manera los datos de los dos últimos años son comparables.

** El aumento en biodiésel se ha producido por el incremento de la actividad en Brasil.

*** Desde el año 2018, Enerfin cuenta con un contrato de consumo de energía de origen 100% renovable en todas sus instalaciones nacionales (oficinas y parques eólicos).



Iniciativas de eficiencia energética

La gestión energética es una de las áreas de actividad del Grupo. Elecnor está certificada como Empresa de Servicios Energéticos (ESE), lo que le permite desarrollar proyectos de mejora de la eficiencia energética en alumbrado público, edificios e instalaciones. En la actualidad, Elecnor gestiona 284.887 puntos de luz de 93 municipios españoles.

Por su parte, a nivel interno, a lo largo de 2020, el Grupo continuó implementando diversas actuaciones dirigidas al ahorro y eficiencia energética integradas en la Estrategia de Cambio Climático, de las que se destacan las siguientes:

- ▶ Cambio de flota, incorporando a la organización nuevos vehículos híbridos.
- ▶ Modificaciones puntuales en instalaciones de plantas de tratamientos de agua para la reducción de consumos eléctricos, instalando máquinas con mayor eficiencia energética.

- ▶ Primer vehículo eléctrico para la base Diego Almagro de Celeo en Chile que se recargará a través de los paneles solares del techo.
- ▶ Fomento de las teleconferencias para evitar desplazamientos.
- ▶ Cursos de conducción eficiente a conductores de furgonetas y vehículos pesados.
- ▶ Instalación de temporizadores para aparatos electrónicos y sistemas automáticos de apagado de la luz.
- ▶ Adquisición de vehículos, maquinaria y herramientas sostenibles y eficientes.
- ▶ Adquisición de ordenadores más eficientes.
- ▶ Optimización de rutas.
- ▶ Sustitución de luminarias a LED en edificios de control y aerogeneradores en los parques eólicos de Páramo de Poza (Burgos) y Faro-Farelo (Galicia). En Páramo de Poza, se sustituyeron el 30% de las luminarias en los aerogeneradores.
- ▶ Campaña "Apuesta por una conducción eficiente" para parques eólicos.



Elecnor desarrolla proyectos de mejora de eficiencia energética en alumbrado público, edificios e instalaciones



Proyecto Clime para la mejora del alumbrado con cambio a tecnología LED en Castilla La Mancha (España)

Financiación verde

GRI 201-2

En línea con su compromiso con los más altos estándares de responsabilidad en materia de sostenibilidad, Elecnor firmó, en junio de 2020, su primera línea de “garantías verdes” valorada en 70 millones de euros con Société Générale. La entidad francesa actúa como banco emisor de la operación. Esta financiación se destina al desarrollo de proyectos ecológicos seleccionados que sean beneficiosos para el medio ambiente y socialmente responsables.

Además, finalizando el ejercicio 2020, Elecnor ha constituido un Fondo de Titulización denominado “Elecnor Eficiencia Energética 2020”, al que se han cedido los derechos de crédito derivados de los contratos de gestión de servicios energéticos y mantenimiento de instalaciones de alumbrado público, que Elecnor ejecuta para 43 municipios y entidades públicas españolas.

El Fondo ha emitido bonos por 50 millones de euros con vencimiento a siete años y que cotizarán en el Mercado Alternativo de Renta Fija español (MARF). Se trata de la primera operación de titulación de venta de derechos de crédito futuros derivados de contratos con las Administraciones Públicas que se realiza en España.

Estos bonos cumplen con los requisitos establecidos por los *Green Bond Principles*, por lo que han sido calificados como bonos verdes por G-advisory, firma de consultoría del Grupo Garrigues. Para Elecnor esta emisión de bonos sigue ratificando el compromiso del Grupo con la sostenibilidad, contribuyendo de manera especial al Objetivo de Desarrollo Sostenible 13 “Acción por el clima” de Pacto Mundial de las Naciones Unidas.

Consumo de energía renovable

En 2020, Enerfín firmó contratos de suministro eléctrico que garantizan que la energía consumida, tanto en oficina como en parques eólicos nacionales, proviene de energía 100% renovable.



Parque eólico Peralta (Uruguay)

Consumo de agua

GRI 303-1, GRI 303-2

Elecnor realiza los siguientes consumos de agua en el ámbito de sus actividades:

- ▶ Tratamiento para cliente, entendida como el agua captada de potabilizadoras, depuradoras o servicios de abastecimiento operados por Elecnor y que son acondicionadas para alcanzar una calidad apta para el consumo humano o un nivel de descontaminación suficiente según lo establecido por la ley. En este sentido, en relación a las tres concesiones de depuración de aguas en Aragón (España) que gestionaba Celeo, a

mitad del ejercicio 2020 han sido traspasadas a otras sociedades. Siendo así, hasta la fecha de esta operación, en el mes de julio, la cantidad de agua depurada ha sido de 4,3 hm³.

- ▶ Consumo propio, referida al agua que se utiliza para el consumo en las instalaciones y para la realización de las diferentes actividades el Grupo. Debido a que el consumo es reducido, este aspecto no se considera un aspecto ambiental relevante en las actividades de Elecnor.

Aunque el consumo de agua propio no es significativo en el Grupo, dentro del Sistema de Gestión Ambiental se identifica como un aspecto

ambiental de la organización. En consecuencia, tanto en las instalaciones fijas como en las obras ejecutadas, se establecen mecanismos de control, se evalúa y se hace un seguimiento de los posibles impactos relacionados con el consumo de agua en las actividades realizadas, a través de:

- ▶ Monitorización de consumos.
- ▶ Identificación y cumplimiento de requisitos legales.
- ▶ Procedimientos estandarizados de gestión ambiental.
- ▶ Localización de zonas de riesgo elevado de estrés hídrico (listado WRI).



El Grupo es consciente de la importancia de este recurso limitado y que algunas de sus actividades se realizan en zonas con un riesgo elevado de estrés hídrico. Por este motivo, se impulsan iniciativas para la reducción y optimización del consumo de agua y además se evita la captación de agua en esas zonas.

En esa línea, como ejemplo, señalar la práctica de Elecnor do Brasil, que durante la construcción de la subestación Piripiri de 230 kV, implementó un sistema de refrigeración evaporativa en el que se combina la eficiencia energética y la optimización del uso del agua. Asimismo, en algunos edificios de Elecnor, se ha implementado un mecanismo de ahorro de agua en los grifos de las oficinas. En las oficinas principales de la Subdirección General de Grandes Redes, ubicada en Bilbao, se dispone de un sistema de recuperación de aguas grises, provenientes de los lavados y aseos para utilizarlas en los inodoros y urinarios. El sistema también es alimentado por la recolección de agua pluvial.

Por su parte, en el marco de la Estrategia de Cambio Climático se están desarrollando acciones concretas vinculadas al consumo de agua, tales como:

- ▶ Desarrollo de un plan de reducción del consumo de agua en oficinas.
- ▶ Reutilización de agua para diversos usos (riego de jardines, limpieza viaria, etc.).
- ▶ Implantación de sistemas de riego eficiente. En los últimos años se han

analizado las instalaciones y detectado oportunidades de mejora en cuanto al ciclo integral del agua en varios municipios a los que Elecnor presta el servicio de jardinería.

Además, Elecnor se asegura del cumplimiento de la legislación en todas las zonas donde realiza sus actividades. Teniendo en cuenta el desarrollo de actividades en zonas con elevado estrés hídrico, Elecnor evita la captación de agua en estas zonas.

GRI 303-3, GRI 303-5

	2019*	2020
Consumo de agua de red (hm ³)	0,110	0,094
Consumo de agua en zonas de estrés hídrico (hm ³)	ND	0,057
Consumo de agua en zonas sin estrés hídrico (hm ³)	ND	0,037

* Los datos del 2019 han sido recalculados, debido a que Celeo Concesiones e Inversiones ha salido del perímetro en 2020. De esta manera los datos de los dos últimos años son comparables.

Contribuyendo al acceso de agua potable

Elecnor reconoce la importancia de acceder al agua potable, por ello en 2020 contribuyó junto con la organización AUARA para que países en vías de desarrollo tuvieran acceso a este recurso. Si bien la participación en este tipo de iniciativas tiene como objetivo principal el que población vulnerable tenga acceso a agua potable, también se contribuye a minimizar el impacto ambiental, tal como ahorro en el uso de petróleo, botellas fabricadas con materiales 100% reciclado y 100% reciclables.

Este año, se ha llevado agua de forma directa y permanente a 30 personas, aportando 75.243 litros de agua potable a los proyectos de AUARA. Además, se ha reciclado 138 kg de plástico, ahorrando al medio ambiente más de 231 litros de petróleo reciclando más de 6.128 botellas de plástico.



Otros consumos

En cuanto a las principales materias primas utilizadas por Elecnor, se identifican las siguientes: acero, cables, aisladores, cuadros eléctricos, celdas, bombas y tuberías.

Actualmente, la compañía lleva a cabo iniciativas de reciclaje y reutilización con algunas de ellas, como, por ejemplo, los cables y el acero.

Gestión de residuos

GRI 103-1, GRI 103-2, GRI 103-3, GRI 306-2

Elecnor dispone de un Procedimiento de Gestión de Residuos que recoge la sistemática para la gestión de los residuos generados con el fin de asegurar una adecuada protección de la salud humana y el medio ambiente, así como el cumplimiento con la legislación aplicable. Los residuos generados son tratados conforme a la legislación en vigor por gestores autorizados, buscando las mejores técnicas disponibles para el reciclaje siempre que sea posible. Así, en 2020 la compañía generó un total de 32.981 toneladas de residuos de los cuales destinó a valorización el 73% de los mismos (reutilización, reciclaje, tratamiento de suelos u otras vías).

Además, Elecnor contribuye a la valorización de residuos mediante la gestión de puntos limpios municipales y la valorización de lodos en las depuradoras (EDAR y ETAP) que gestiona.

El aumento de los residuos peligrosos se debe principalmente al incremento de la actividad en Brasil.

A continuación, se detallan las cantidades de los residuos generados en las operaciones de Elecnor:

Residuos (kg)	2019	2020
Residuos no peligrosos	32.339.288	32.267.427
Residuos peligrosos	292.693	713.193

Otras iniciativas

Enerfin, la filial eólica del Grupo, es muy activa con el compromiso de reducir, reutilizar y reciclar los residuos, tanto en sus oficinas y como en sus parques eólicos. Se destacan a continuación algunas de las iniciativas puestas en marcha:

Por su parte, Celeo continuó con la campaña "Celeo Recicla" cuyo propósito es fomentar el reciclaje en los centros de trabajo mediante la disposición de cubos separadores, carteles informativos y campañas de sensibilización.

- ▶ Utilización de papel reciclado y FSC (Foral Sostenible Council), certificación que garantiza que los productos tienen su origen en bosques bien gestionados que proporcionan beneficios ambientales, sociales y económicos.
- ▶ Campaña "Apúntate al consumo inteligente".
- ▶ Reducción del consumo de papel a través del desarrollo e implementación de una plataforma de visado digital de facturas con la que se facilitan los procesos y minimiza el número de impresiones.



Gestión de la biodiversidad y protección del medio natural

GRI 103-1, GRI 103-2, GRI 103-3, GRI 304-1, GRI 304-2, GRI 304-3

El impacto generado en la biodiversidad consecuencia de las actividades antrópicas realizadas por Elecnor, es la posible afectación a la fauna y a la flora debido a las molestias, la pérdida de hábitat e incluso la pérdida de especies. Elecnor identifica y valora este impacto en todas sus actividades, ya sea por cumplimiento legal o por iniciativa de la organización o clientes, mediante estudios o declaraciones de impacto ambiental. En los casos que lo requiere la evaluación ambiental del proyecto, la ejecución lleva asociada un plan de vigilancia ambiental que incluye controles periódicos de los impactos y las medidas preventivas o correctivas para su reducción.



Parque eólico L'Érable (Canadá). Enerfín

Algunos ejemplos de las actuaciones en la biodiversidad o medidas de mitigación que se indican a continuación:

- ▶ Programas de revegetación/ restauración vegetal:

En la línea de transmisión 500/230 kV Parnaíba III-Tianguá II-Teresina III y subestaciones asociadas en Brasil, se realizará una restauración vegetal de 270 ha para compensar la vegetación suprimida en el área del proyecto. La revegetación se realizará alrededor de las zonas del proyecto, preferiblemente dentro del Área de Protección Oficial "Serra de Ibiapaba" con el fin de ampliar esa área de preservación.

- ▶ Programas de ahuyentamiento, manejo, conservación, monitoreo y rescate de fauna:

En la línea de transmisión 500/230 kV Parnaíba III-Tianguá II-Teresina III y subestaciones asociadas en Brasil, se ha llevado a cabo un Programa de Monitoreo de Colisión de Avifauna donde se evalúa la efectividad de las estructuras anticolidión (espirales metálicas y otros) para la avifauna.

Además, también se han llevado a cabo varios programas de manejo y rescate de fauna para minimizar el riesgo de muerte y accidente de los animales salvajes en algunos proyectos como los siguientes:

- ▶ Línea de transmisión 500/230 kV Parnaíba III-Tianguá II-Teresina III y subestaciones asociadas, en Brasil.
- ▶ Nueva subestación seccionadora Hualqui 220/66 kV y subestación La Pólvora, en Chile.
- ▶ Parque solar fotovoltaico Mayorca, en Panamá.
- ▶ Línea de transmisión 230 kV Acajutla-Ahuachapan, en El Salvador.
- ▶ Línea de transmisión 400 kV Baza-Caparacena y de 220 kV Puente Bibey, en España.



ELECNOR IDENTIFICA Y VALORA EL IMPACTO QUE GENERA EN LA BIODIVERSIDAD MEDIANTE ESTUDIOS O DECLARACIONES DE IMPACTO AMBIENTAL



▶ Programas de gestión y monitoreo de la vegetación:

En Brasil, en la línea de transmisión 500/230 kV Parnaíba III-Tianguá II-Teresina III y subestaciones asociadas, se está llevando a cabo una recolección de germoplasma vegetal para mitigar y compensar la supresión de la vegetación nativa necesaria para la implementación del proyecto, rescatando el germoplasma vegetal de algunas de las especies nativas presentes en el área del proyecto.

En España, en el Parque Eólico Miñón, en La Coruña, se ha llevado a cabo una restauración vegetal con restitución de taludes y de plataformas e hidrosiembra.

El Grupo Elecnor genera impactos positivos en la biodiversidad y entorno natural a través de Audeca, la filial responsable de las actividades de preservación de espacios protegidos y de conservación del medio natural.

Se describen a continuación algunas de las actuaciones llevadas a cabo por Audeca durante 2020:

Naturación para mitigar los efectos del cambio climático en el parque ambiental del PRAE

- ▶ La Fundación del Patrimonio Natural de Castilla y León lleva a cabo el proyecto "Soluciones basadas en la naturaleza para la resiliencia al cambio climático y su impacto sobre la salud humana" dentro del convenio "investigación, salud y medio ambiente" de la Fundación La Caixa.
- ▶ Elecnor participa con el objetivo de realizar una serie de actuaciones arquitectónicas con criterios basados en la naturaleza (cerramientos y separación de espacios -del parque ambiental y la fábrica de pellets-, aumento de zonas verdes y de arbolado, así como de zonas de sombra) para mitigar los efectos extremos del cambio climático.

Proyecto I+D+i Antibióticos

- ▶ Elecnor ha puesto en marcha la optimización de procesos biológicos fotosintéticos para el reuso de agua residual doméstica tratada.
- ▶ El objetivo del proyecto es eliminar los contaminantes emergentes en aguas residuales domésticas a través de procesos de bajo coste como las microalgas y bacterias implantadas en diferentes etapas del proceso de depuración y conseguir así una calidad óptima para el reuso del agua tratada.



Por otro lado, Elecnor desarrolla proyectos eólicos a través de su filial Enerfin que podrían ocasionar impactos en el entorno inmediato (incluyendo flora y fauna). Por ello, se trabaja con grupos especializados para garantizar desarrollos compatibles con el entorno y hábitats existentes.

Es habitual que, en la fase preoperacional (previo al inicio de las obras), se realicen estudios consensuados con la administración y con una duración mínima anual con objeto de caracterizar las especies y poblaciones de avifauna existente en la zona y el comportamiento de estas (zonas de nidificación, zonas de campeo, alturas de vuelo...). Los resultados de dichos estudios son determinantes para que el órgano ambiental considere la viabilidad del proyecto.

Cualquier impacto puede evitarse o reducirse mediante la correcta ubicación o reubicación de los aerogeneradores. En 2020, se han iniciado varios estudios pre-operacionales de aves y quirópteros en diferentes áreas de nivel nacional. Cabe hacer una mención especial a los estudios sobre el águila real realizados en Orense (Galicia) y el cernícalo primilla para búsqueda de colonias reproductoras y conteos en

dormidero premigratorio en Navarra.

Durante la fase de construcción, se lleva a cabo un seguimiento ambiental para prevenir potenciales impactos causados en la obra y evaluar la idoneidad de las medidas propuestas. En caso de identificarse impactos inicialmente no previstos (zonas de nidificación, presencia de

especies no inventariadas...), se establecen las medidas para su reducción, compensación o eliminación.

Una vez que la instalación entra en operación, mediante un adecuado programa de vigilancia ambiental, se evalúan los impactos reales y en caso de ser necesario se toman las medidas oportunas.

En los parques eólicos de La Herrería y Pasada de Tejada, gestionados por Enerfin, se llevan a cabo medidas ambientales correctoras como la parada preventiva de aerogeneradores ante situaciones de riesgo para la avifauna, la vigilancia continua de la avifauna, periodos de refuerzo de vigilancia ante masiva de aves por procesos



migratorios y continuo control anual de la presencia de carroña en el área de los parques eólicos. Desde marzo de 2020, se han incrementado las labores de vigilancia ambiental en dichos parques mediante la ampliación del número de puestos y del horario de vigilancia.

Los objetivos finales de estas medidas son minimizar la mortalidad de aves en los diferentes parques eólicos y conocer el grado en el que dicha mortalidad afecta a las poblaciones locales.

Enerfin gestiona también desde hace varios años el Parque Eólico Malpica (La Coruña, España), que se encuentra parcialmente sobre Red Natura, lo que implica contar con diversos planes de vigilancia ambiental como planes de seguimiento de avifauna y quirópteros, plan de restauración morfológica, edáfica y vegetal o seguimiento de ruidos, entre otros.

En cuanto a Celeo, los principales impactos identificados sobre la biodiversidad de la actividad de operación de las líneas de transmisión de energía eléctrica en Brasil y Chile, son la supresión o pérdida de vegetación. Los impactos se gestionan por medio de

una evaluación de impacto ambiental que define medidas de mitigación, reparación y compensación. La atenuación de los impactos relacionados con la operación de las líneas de distribución eléctrica se produce a través de la optimización y reducción de la intervención al mínimo necesario, así como la regeneración ambiental de las zonas afectadas.

En Brasil, se ejecutan diferentes programas ambientales con el fin de cumplir con los requisitos legales inherentes a las actividades. En lo que respecta a la biodiversidad, destaca el programa de monitoreo de colisión de avifauna que trata de verificar si existe alguna interferencia de la línea de transmisión en el tráfico de la avifauna, la ocurrencia de accidentes con la avifauna debido a los desarrollos y si la avifauna utiliza las estructuras de líneas de transmisión.

Por otro lado, en Chile, se realizó la reforestación de 56,4 ha correspondientes a los compromisos ambientales del proyectos CHATE (Charrúa Transmisora de Energía). Asimismo, en Brasil se restauraron un total de 33,23 ha en el marco de los distintos proyectos (CAIUA, CANTE, JTE, entre otros).

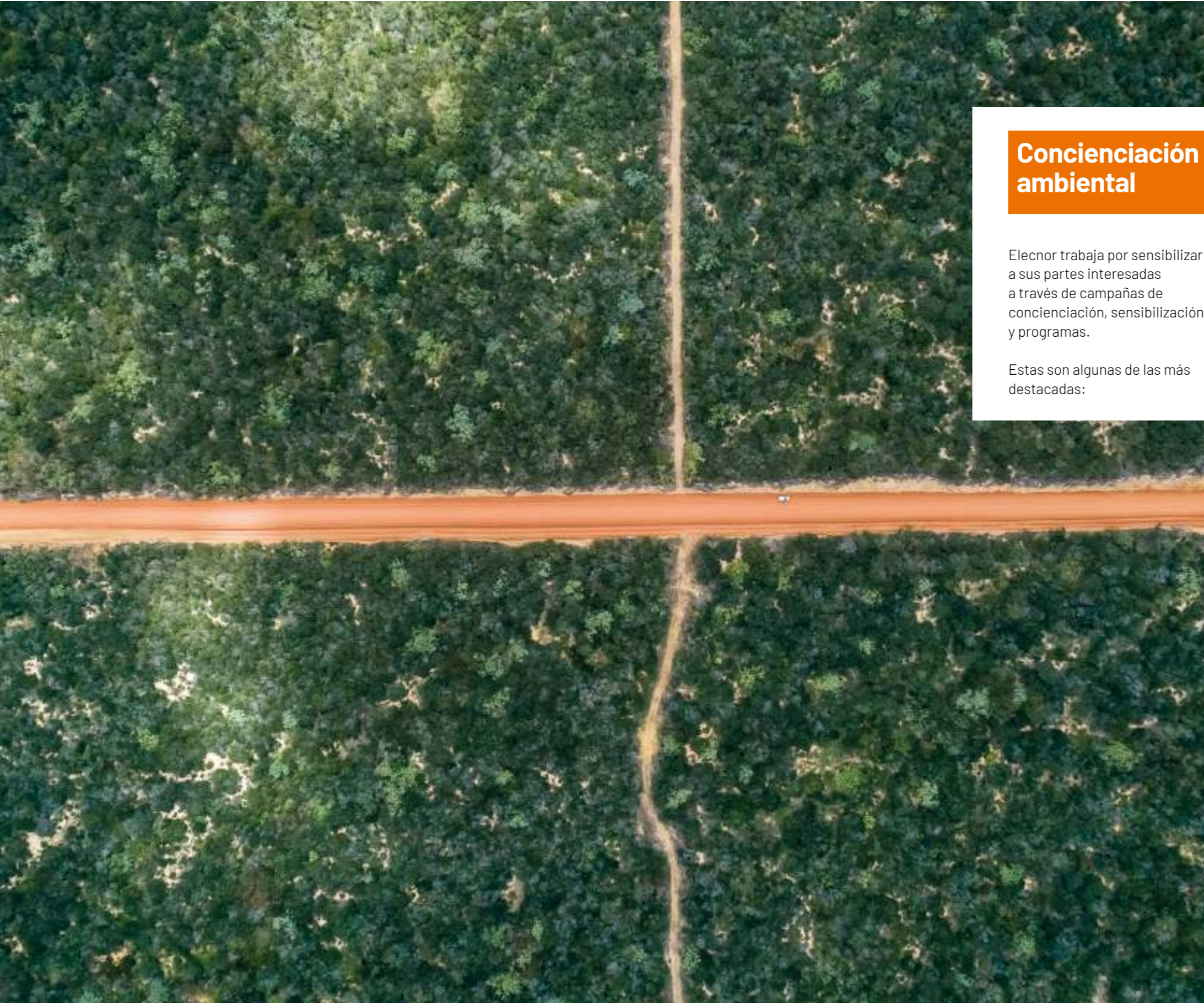

Concienciación ambiental

Elecnor trabaja por sensibilizar a sus partes interesadas a través de campañas de concienciación, sensibilización y programas.

Estas son algunas de las más destacadas:

- ▶ Día Mundial del Medio Ambiente. Elecnor celebró este día con una campaña que transmitía su compromiso con la protección del entorno y el respeto por el medio ambiente, dando a conocer la Estrategia de Cambio Climático del Grupo. Además, promovió un concurso para impulsar entre los empleados llevar a cabo eco-retos relacionados con el medio ambiente.
- ▶ #Antesdeimprimir #Responsabilidad #Compromiso #MedioAmbiente. Este es el pie de firma del email corporativo de todo el Grupo, cuya finalidad es crear conciencia acerca de la necesidad de imprimir los correos y documentos que se reciben diariamente.
- ▶ Con motivo del 5º aniversario de la aprobación de la Agenda 2030, el Grupo promovió entre sus empleados su campaña #ApoyamoslosODS invitando a unirse para actuar como altavoz y conseguir un efecto multiplicador para que se conozcan y trabajen.
- ▶ Elecnor comunica a sus empleados las actuaciones que están desarrollando para dar cumplimiento a su compromiso de reducción de la huella de carbono a través del cálculo del Alcance 3, la verificación de la ISO 14064-1 (certificado AENOR Medio Ambiente CO₂ Verificado) y su participación en la iniciativa del *Carbon Disclosure Project* (CDP).
- ▶ Campañas de concienciación para la correcta gestión de residuos en parques eólicos, con objeto de mejorar la segregación de los mismos.
- ▶ Elecnor Brasil ha realizado campañas de sensibilización a trabajadores en diferentes temas ambientales, tales como economizar agua, animales peligrosos, gestión de residuos, aspectos e impactos ambientales, así como entrenamientos específicos en temas de medio ambiente.
- ▶ Las charlas y campañas realizadas por Elecnor Chile han abarcado las siguientes temáticas: fauna & flora, reciclaje, cambio climático, consumo consciente de papel, conservación del medio ambiente, campaña de limpieza de caminos y acceso de zonas de trabajo con el objetivo de prevenir incendios.
- ▶ En Camerún, Ghana, Panamá y el Salvador, siguen apostando por la sensibilización ambiental a través de formaciones, charlas y voluntariados entre otras acciones.

TECNOLOGÍA E INNOVACIÓN

La transformación digital en Elecnor: procesos, tecnología y personas

Con el proyecto estratégico de Transformación Digital, el Grupo Elecnor continúa logrando avances en la mejora de procesos, la eficiencia operativa, el cambio cultural y la competitividad. La transformación digital en Elecnor ha impulsado el desarrollo de un modelo de gestión eficiente que alinea procesos, tecnologías y personas.



TECNOLOGÍAS DIGITALES

COLABORADORES

Estabilización

Despliegue

Descubrimiento y diseño modelo

Digitalización en perímetro 0

Oficina de Digitalización

Adopción (directiva, usuarios y terceros)

Participación

Comunicación/Formación

Coste/Beneficio

Trabajo de procesos, personas y tecnología

Mejora continua - Dinámica de trabajo

INICIATIVAS

Este proyecto se centra en el diseño, digitalización y despliegue de un modelo de gestión innovador, con capacidad orgánica de crear valor de forma sostenible en el tiempo, con la tecnología y las personas como motor de cambio.

Para garantizar el éxito del proyecto de Transformación Digital, se creó la Oficina de Digitalización, encargada de velar por el cumplimiento de los objetivos establecidos y medir los avances a través de determinados índices como el Índice de Digitalización o el Índice de Implantación. Esta oficina se encuentra consolidada a la fecha, siendo la garante de haber dotado al proyecto de la estructura, método y modelo de gobierno necesarios.

A través de distintas mesas de trabajo, la Oficina coordina todas las iniciativas en materia de innovación en procesos, tecnologías y personas. Cada mesa contempla una serie de iniciativas sobre un tema concreto e involucra al número necesario de personas dentro de la organización para llegar a una decisión sobre el proceso a implantar y su soporte informático.

Las decisiones adoptadas se valoran por el Comité Operativo, que incluye una representación de toda la empresa y aporta una visión transversal y de negocio.

Finalmente, el Comité Operativo eleva la decisión al Comité Director, responsable de analizar los pasos a seguir y, en su caso, dotar de los recursos necesarios para llevar a cabo las iniciativas correspondientes.

Logros 2020

- ▶ Las iniciativas en curso a comienzo del ejercicio han obtenido un Índice de Desarrollo Digital (IDD) del 96% y un Índice de Implantación (II) del 89%. Las nuevas iniciativas puestas en marcha en 2020 han logrado un IDD e II del 96% y 88%, respectivamente.
- ▶ Avance en la digitalización de procesos transversales y de negocio: gestión de compras, gestión de flotas, reporte financiero, diversos ámbitos de prevención de riesgos laborales, consolidación de estados financieros, gestión de seguros, estimación de cierres, fichaje horario, gestión documental, control de grandes proyectos de construcción, gestión de contratos marco, partes de trabajo, CRM...
- ▶ Lanzamiento y activación de iniciativas en materia de mejora y digitalización de gestión de contratos de alumbrado público, firmas digitales, control de empleados del Grupo en el extranjero, reporte de objetivos e imputación de costes de estructura, entre otros.
- ▶ Continuidad de iniciativas en materia de cumplimiento, seguridad y ciberriesgos.
- ▶ Generación de sinergias, reducción del riesgo tecnológico y potenciación del interaprendizaje dentro la organización.
- ▶ Aumento de los niveles de participación: +400 participantes, +6.000 usuarios, +7.000 terceros, 600 sesiones de trabajo, +80 sesiones formativas y 22 comités celebrados.

Ciberseguridad

En 2020, la ciberseguridad se ha convertido, aún más, en un aspecto relevante para las compañías debido a que la crisis originada por la pandemia ha facilitado que se multiplicasen los ataques informáticos.

El equipo de ciberseguridad de Elecnor ha trabajado para que los activos estuviesen protegidos en todo momento. En esa línea, se han acometido diversas actuaciones:

- ▶ Proceso de certificación de la norma ISO 27001.
- ▶ Proyectos de índole técnica como implementación de wifi seguras o proyectos para garantizar la seguridad en instalaciones y plantas.
- ▶ Iniciativas de concienciación y formación a toda la plantilla, clave para mantener un alto grado de protección frente amenazas externas.



La gestión del COVID-19 a través de la transformación digital

Desde el punto de vista tecnológico, la gestión de la pandemia del COVID-19 ha supuesto un reto importante dentro de la compañía, orientado principalmente a garantizar la continuidad del trabajo de los empleados en remoto facilitando los medios adecuados y resolviendo las incidencias informáticas de un gran número de empleados en el menor tiempo posible.

El hecho de que Elecnor contase previamente con un Plan de Contingencias le ha permitido adaptar los medios de trabajo de manera eficaz y con la rapidez que una situación como esta requería. En dicho Plan se incluyen las posibles contingencias que pueden afectar a la disponibilidad de los sistemas de información, tales como fallo de alimentación eléctrica, internet, servidores, indisponibilidad de acceso al edificio, etc.

La pandemia ha facilitado que el proceso de transformación digital del Grupo haya experimentado grandes avances tanto en el despliegue de las herramientas como en la proactividad de la plantilla. Los empleados han tomado conciencia de que la tecnología y la digitalización les ha permitido continuar con su trabajo diario en unas circunstancias tan excepcionales. Como resultado, se ha acelerado la adopción de hábitos digitales de manera significativa en el Grupo.

Entre las iniciativas desarrolladas por Elecnor para dar respuesta a la nueva

situación, destacan las siguientes:

- ▶ Dotación de un número significativo de dispositivos portátiles para posibilitar el trabajo en remoto de los empleados de oficina, permitiendo así continuar con la actividad y ofrecer el mismo servicio de máxima calidad a los clientes.
- ▶ Refuerzo de la seguridad a nivel técnico y adecuación de los medios para trabajar en remoto: activación del protocolo con proveedores y alianzas, despliegue masivo de clientes VPN, HIP-sistema para controlar el

nivel de seguridad de cada dispositivo que se conecta a la red-, antivirus, control de los equipos corporativos, los equipos no corporativos y los portátiles en préstamo, ampliación de rango de IP, modificación de anchos de banda, balanceo dinámico de carga, adecuación a videoconferencias, adecuación de la política de actualizaciones de equipos, etc...

- ▶ Uso masivo de la solución VPN.
- ▶ Refuerzo y monitorizaron de forma continua de las infraestructuras de

comunicaciones, dando respuesta a incrementos sustanciales de tráfico durante gran parte del año. De manera gráfica, en el periodo más crítico de la pandemia con el confinamiento más estricto, la compañía pasó de realizar 5.000 videoconferencias al mes a realizar cerca de 40.000.

- ▶ Monitorización y prevención reforzada de ciberataques ante el incremento de riesgo producido.
- ▶ Formación de los empleados en el uso de las herramientas informáticas.

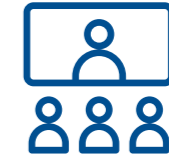

ALGUNOS HITOS CERCA DE

40.000

videoconferencias MENSUALES EN ÉPOCA DE CONFINAMIENTO ESTRICTO (DE MARZO A JUNIO)

+15.000

incidencias resueltas (de enero a septiembre)

- ▶ Digitalización de los procesos más intensivos en papel, principalmente en la gestión administrativa de compras o en procesos internos de autorización y firma, evitando la manipulación e interacción física.

Innovación y nuevas oportunidades de negocio

Impulsando la innovación, Elecnor aporta mayor valor añadido a los servicios que presta a sus clientes con la garantía de la sostenibilidad, la competitividad y la diferenciación de la compañía.

La innovación forma parte del Sistema Integrado de Gestión del Grupo. En la actualidad, Elecnor S.A. y la filial Audeca se encuentran certificados de acuerdo con la norma UNE 166002.

Las principales líneas estratégicas de I+D+i del Grupo se orientan a las siguientes áreas de actividad:



Infraestructuras

- ▶ Ferrocarril
- ▶ Transmisión/distribución eléctrica
- ▶ Transmisión/distribución de gas
- ▶ Carreteras
- ▶ Soluciones constructivas y edificación



Energía

- ▶ Generación renovable/convencional
- ▶ Subestaciones
- ▶ Sistemas de almacenamiento de energía
- ▶ Sistemas híbridos fósil + fotovoltaica
- ▶ Biomasa
- ▶ Soluciones constructivas
- ▶ Mejoras en eficiencia, O&M y gestión de plantas de generación



Instalaciones

- ▶ Instalaciones eléctricas
- ▶ Servicios energéticos
- ▶ Seguridad
- ▶ Edificios y grandes instalaciones (puertos, aeropuertos, industria, hospitales...)
- ▶ Soluciones constructivas
- ▶ Smart Cities



Medio ambiente

- ▶ Gestión, tratamiento y valorización energética de residuos
- ▶ Sistemas de captura de CO₂ (CCS)
- ▶ Descontaminación de suelos
- ▶ Mejoras en eficiencia, O&M y gestión de plantas



Agua

- ▶ Sistemas de desalación de agua marina y salobre
- ▶ Sistemas de depuración de aguas residuales
- ▶ Sistemas de potabilización de aguas
- ▶ Redes de transporte y distribución de aguas
- ▶ Mejoras en eficiencia, O&M y gestión de plantas y redes de agua

Proyectos singulares

- ▶ Desarrollo de proyectos en los que la innovación supone un salto cualitativo significativo.



Almacenamiento con baterías de ion-litio en el parque eólico Montes de Cierzo en Navarra (España), Enerfín

Logros 2020

- ▶ Certificación del proyecto de fitotratamiento según la norma UNE 166001.
- ▶ Presentación del LIFE WAPTECH Alguazas a la convocatoria 2020.
- ▶ Lanzamiento de la convocatoria interna Innova 2020 de financiación de proyectos de I+D+i.
- ▶ Realización de una Jornada sobre Innovación en formato virtual.
- ▶ Desarrollo de varios proyectos con clientes y colaboradores.
- ▶ Continuidad en la integración de metodología y herramientas de trabajo BIM.
- ▶ Aprobación por parte del CDTI de la financiación de dos proyectos relacionados con el entorno y el almacenamiento energético en parques eólicos; y de tres propuestas en el marco del programa tecnológico de la ESA dedicadas a actividades de Galileo, lanzamiento de un microsatélite desarrollado por Elecnor Deimos -la filial tecnológica del Grupo y al estudio de una constelación de microsatélites.
- ▶ Adjudicación a Elecnor Deimos de cuatro nuevos proyectos en el marco del programa Horizonte 2020 de la Unión Europea.
- ▶ Realización por parte de Enerfín de un proyecto experimental de almacenamiento con baterías de ion-litio en el Parque Eólico Montes de Cierzo (Navarra).

Proyectos destacados

Proyectos de innovación

Durante 2020, el Grupo estuvo inmerso en cerca de 40 proyectos de innovación que, en muchos casos, realiza en colaboración con distintas universidades y centros e institutos tecnológicos, como Railway Innovation Hub, Universidad de Valladolid, Universidad Politécnica de Madrid, Universidad de Pisa (Italia), Universidad Ioannina (Grecia), Universidad Ramón Llull (España) y Universidad Politécnica de Rzeszow (Polonia); la empresa Tekiner o agencias de institutos aeroespaciales como el INTA, entre otras.

Proyecto WINDBATTERY

Este proyecto de la filial eólica, Enerfín, consiste en el diseño, implementación y optimización de un novedoso prototipo de sistema de control integrado de batería eólica.

En ese sentido, Enerfín analiza y desarrolla un nuevo software de gestión de baterías con el objetivo de llevar a cabo la gestión de la producción de una manera mucho más eficiente y de alta calidad.

En cuanto a las ventajas, el sistema eólico más la batería permiten la integración de energías renovables a gran escala sin perder la garantía y calidad del suministro eléctrico, pudiendo prescindir así de las conocidas tecnologías de respaldo (fundamentalmente térmicas), ya que son las principales emisoras de gases de efecto invernadero.

Entre las principales ventajas que ofrece este proyecto para el sistema eléctrico español destacan las siguientes:

- ▶ Reducir los desequilibrios entre generación y previsión.
- ▶ Desplazar la generación renovable a horas de mayor consumo con el fin de adaptar, en la medida de lo posible, la curva de generación a requisitos de la demanda.
- ▶ Ofrecer al sistema capacidad de subir/bajar generación para ajustar desequilibrios entre generación y demanda en tiempo real, con el fin de mejorar la seguridad y continuidad del suministro eléctrico con tecnologías limpias.
- ▶ Adaptación a nuevos códigos de red europeos.
- ▶ Reducción de los costes del desvío del sistema eléctrico español.

Proyecto GENIO

Es un proyecto realizado por la Delegación de Ferrocarriles del Grupo junto a Aner Sistemas Informáticos y Tekniker, cuyo objetivo consiste en desarrollar un sistema inteligente de soporte a la planificación y operación de mantenimiento de instalaciones lineales, como pueden ser las de electrificación ferroviaria.

El proyecto tiene definidos objetivos técnicos, científico-tecnológicos, industriales, de mercado, así como objetivos sociales.

El principal objetivo del proyecto es desarrollar un sistema inteligente de soporte a la planificación y operación del mantenimiento. Para ello, Aner, como compañía de desarrollo de soluciones TIC, ampliará su base de productos

dedicadas al mantenimiento y gestión de activos con la incorporación de tecnologías que permitan que un producto destaque por su facilidad de uso y adaptabilidad al personal, por su interoperabilidad con otros sistemas y por la eficiencia en los resultados. Por su parte, Elecnor tiene como objetivo el desarrollar un servicio de gestión de activos complejos basado en la gestión de la información para ganar en competitividad y cuota de mercado. Ambas compañías se apoyarán en el centro Tekniker y su solución tecnológica de mantenimiento industrial, que a su vez tiene como objetivo profundizar en el conocimiento y aplicación de diferentes tecnologías relacionadas con la inteligencia artificial dentro de este campo.



Proyecto ENTORNO

El proyecto de Audeca, la filial del Grupo especializada en el mantenimiento integral de infraestructuras viarias y la conservación del medio natural, tiene como principal objetivo el control de la vegetación en márgenes de carreteras a partir del uso de teledetección, sensores multispectrales y previsión meteorológica, y así poder tener un control de la vegetación que contribuya

a mantener la seguridad de la carretera. La novedad radica en disponer de una metodología de ayuda a la toma de decisiones en cuanto a las siegas y desbroces que está basada en nuevas tecnologías de detección, información meteorológica y fenología de la vegetación, en vez de basada en un histórico o la inspección visual.

Convocatoria Innova 2020

El Grupo Elecnor persigue a través de Innova, convocatoria de financiación de proyectos de I+D+i, alinear la I+D+i con el desarrollo de los nuevos negocios del Grupo, mejorar la competitividad, realizar una identificación temprana de proyectos de I+D+i y potenciar la colaboración interna.

Pueden solicitar financiación para sus proyectos de I+D+i todas las organizaciones del Grupo Elecnor con sede en España y las filiales de exterior.



Proyecto destacado

Eliminación de contaminantes emergentes

El proyecto está orientado a desarrollar una metodología propia novedosa, de bajo coste, para la eliminación de contaminantes emergentes en las aguas residuales. En concreto, estudiará la eliminación de los antibióticos más frecuentes existentes en el agua.

Para alcanzar este objetivo, el proyecto plantea la realización de un mapeo de los antibióticos más frecuentes en el ámbito de las aguas residuales urbanas, desarrollar una metodología de bajo coste para la eliminación de estos contaminantes emergentes y poner a prueba la metodología en laboratorio y en una planta piloto de las explotadas por Elecnor.

Innovando a través de startups

La colaboración con startups permite a Elecnor acceder a un mayor conocimiento, desarrollar soluciones innovadoras y crear nuevas oportunidades de negocio que puedan aportar valor añadido a los clientes.

En esta línea, Elecnor participa con la empresa Solarnub en la búsqueda de modelos de financiación y de venta de energía en proyectos de autoconsumo fotovoltaico.

Además, Enerfin está desarrollando una iniciativa de digitalización para la detección y predicción de anomalías de funcionamiento en los aerogeneradores. Para ello cuenta con la colaboración de la startup de analítica avanzada de datos, Datatons, cuyo objetivo consiste en definir los modelos de datos para la predicción de posibles pérdidas de energía en los aerogeneradores del parque eólico de Cofrentes (50 MW).

Por su parte, desde 2018, Elecnor Deimos participa en el capital de la startup anglo-danesa Orbex, dedicada al desarrollo de pequeños lanzadores de satélites. Adicionalmente, está implicada en el desarrollo de áreas clave del lanzador, como el sistema de guiado, navegación y control, el software de embarcado o el segmento terreno de control.

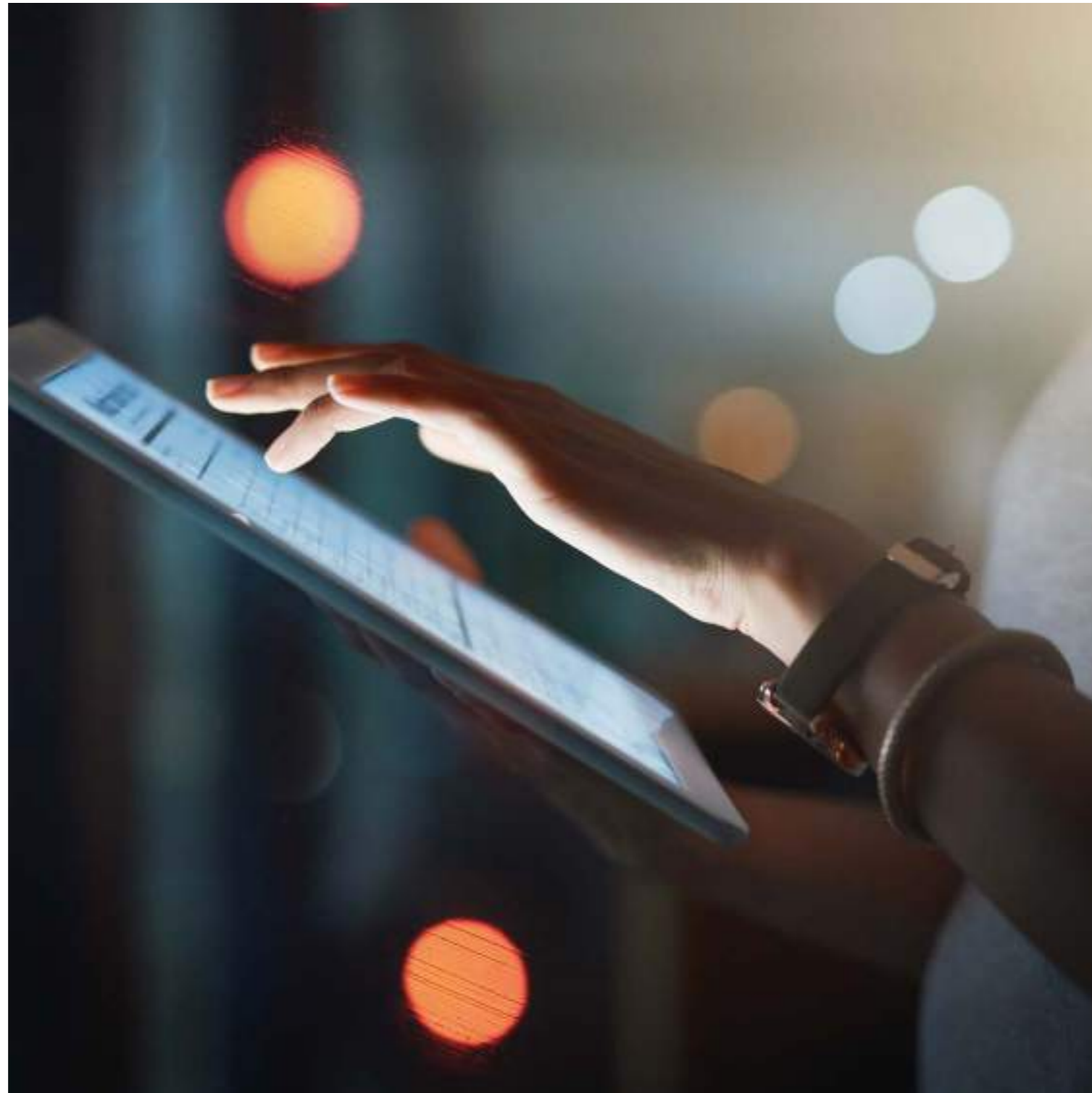

Pertenencia a asociaciones y plataformas de I+D+i

GRI 102-13

- ▶ Miembro asociado del Clúster Eraikune de la Construcción del País Vasco. Eraikune ayuda a impulsar la competitividad de las empresas de la Industria de la Construcción a través de la capacitación, la innovación y la internacionalización.
- ▶ Miembro asociado del Club Asturiano de la Innovación o Innovasturias.
- ▶ Socio del Clúster de l'Energia Eficient de Catalunya en la categoría Platino.
- ▶ Socio del Clúster IAQ (*Interior Air Quality*), la asociación de empresas que cooperan y comparten sinergias con el objetivo principal de liderar las decisiones futuras sobre cómo mejorar la calidad de aire interior en edificios e infraestructuras.
- ▶ Participantes de las comisiones de I+D de TEDAE (patronal española de Empresas Tecnológicas de Aeronáutica, Espacio y Defensa), de la *European*

Association of Remote Sensing Companies, de la European Association of Space Companies Eurospace y del Open Geospatial Consortium.

▶ Elecnor Deimos es miembro de la Plataforma Aeroespacial Española, que agrupa a todos los actores de este sector, empresas, centros de investigación públicos y privados, así como universidades, y propone a las administraciones la agenda estratégica de I+D+i.

GESTIÓN RESPONSABLE

Gobierno corporativo

Elecnor cumple con los requerimientos establecidos en la Ley de Sociedades de Capital y se rige por las recomendaciones del Código de Buen Gobierno de las Sociedades cotizadas de la Comisión Nacional del Mercado de Valores*

* Esta información se encuentra disponible en el apartado Gobierno Corporativo dentro de la sección Accionistas e Inversores de la página web www.elecnor.com



Estructura de la propiedad

El control de Elecnor S.A. recae en un grupo de accionistas formado por diez grupos familiares que actúa como la unidad de decisión y control de la sociedad, instrumentada a través de la sociedad Cantiles XXI, S.L.

En la partida "Otros" se incluyen los accionistas con un porcentaje de participación no significativa (inferior al 3%), así como las acciones propias de Elecnor, S.A., que ascendían a un 2,67% al cierre de 2020 (mismo porcentaje que en 2019).

Participación accionarial

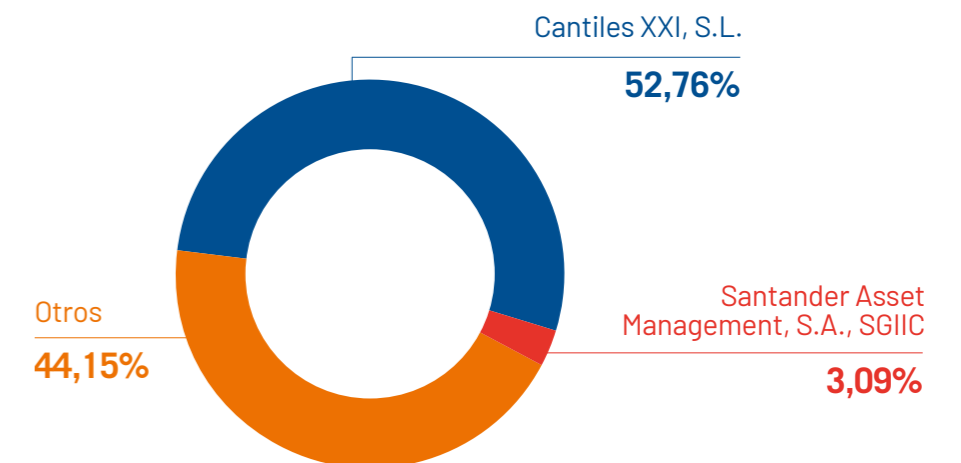

Estructura de gobierno

GRI 102-18

Los órganos de gobierno de la sociedad matriz (Elecnor S.A.) son la Junta General de Accionistas y el Consejo de Administración. Del Consejo de Administración dependen la Comisión Ejecutiva, la Comisión de Auditoría y la Comisión de Nombramientos y Retribuciones.

La Junta General de Accionistas se celebró el 20 de mayo de 2020 con un récord de asistencia del 83,64%. Debido a las limitaciones derivadas de la pandemia, la Junta General de Accionistas se celebró, por primera vez, de forma exclusivamente telemática.

Consejo de Administración

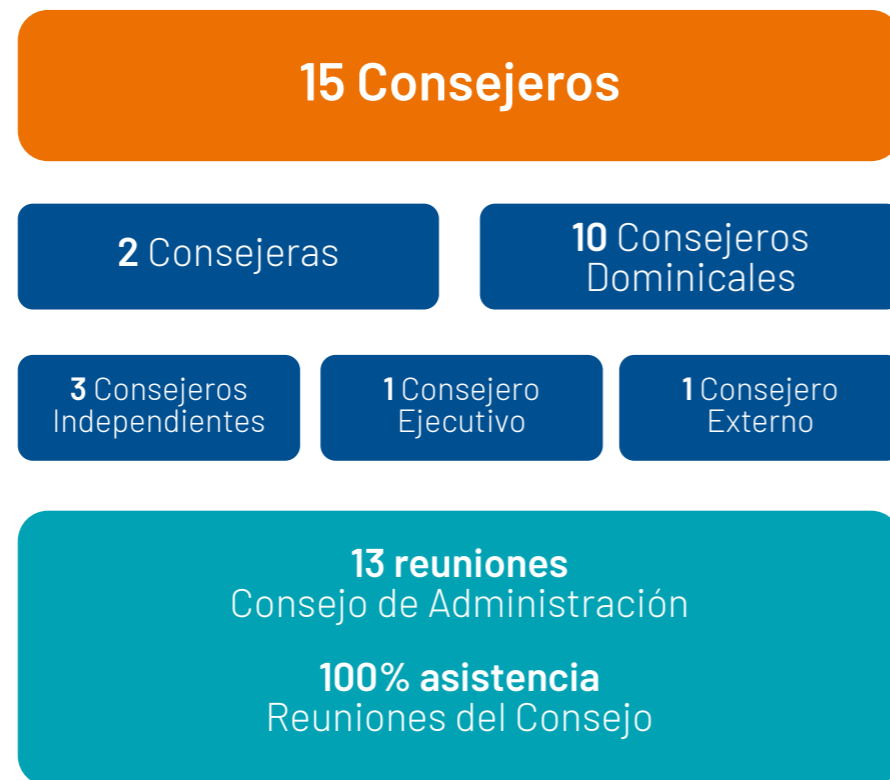

Nombre del Consejero	Cargo en el Consejo	Categoría	Fecha último nombramiento
Jaime Real de Asúa Arteche	Presidente (no ejecutivo)	Dominical	01/06/2018
Ignacio Prado Rey-Baltar	Vicepresidente	Dominical	01/06/2018
Rafael Martín de Bustamante Vega	Vocal y Consejero Delegado	Ejecutivo	16/05/2017
Cristóbal González de Aguilar Alonso-Urquijo	Vicesecretario	Dominical	22/05/2019
Fernando Azaola Arteche	Vocal	Externo	01/06/2018
Miguel Cervera Earle	Vocal	Dominical	01/06/2018
Isabel Dutilh Carvajal	Vocal	Independiente	22/05/2019
Joaquín Gómez de Olea y Mendaro*	Vocal	Dominical	20/05/2020
Irene Hernández Álvarez	Vocal	Independiente	01/06/2018
Juan Landecho Sarabia	Vocal	Dominical	01/06/2018
Santiago León Domecq**	Vocal	Dominical	28/10/2020
Miguel Morenés Giles	Vocal	Dominical	01/06/2018
Gabriel de Oraa y Moyúa	Vocal	Dominical	01/06/2018
Rafael Prado Aranguren	Vocal	Dominical	01/06/2018
Emilio Ybarra Aznar	Vocal	Independiente	22/05/2019
Pedro Enrile Mora-Figueroa***	Secretario no Consejero		24/06/2020

* Reelegido en 2020.

** Nombramiento por cooptación para cubrir la vacante producida por el fallecimiento del Consejero dominical Fernando León Domecq, quien también era miembro de la Comisión Ejecutiva y de la Comisión de Nombramientos y Retribuciones de Elecnor.

*** Nombramiento en 2020.

Comisiones del Consejo de Administración

Comisión Ejecutiva

La Comisión Ejecutiva tiene como principal función analizar, previamente a la reunión mensual del Consejo, la marcha de la sociedad y de sus negocios, de conformidad con las políticas estratégicas establecidas por el Consejo de Administración, informando del contenido de sus reuniones al pleno de este y, todo ello, de acuerdo con lo establecido en las reglas de funcionamiento de dicha Comisión.

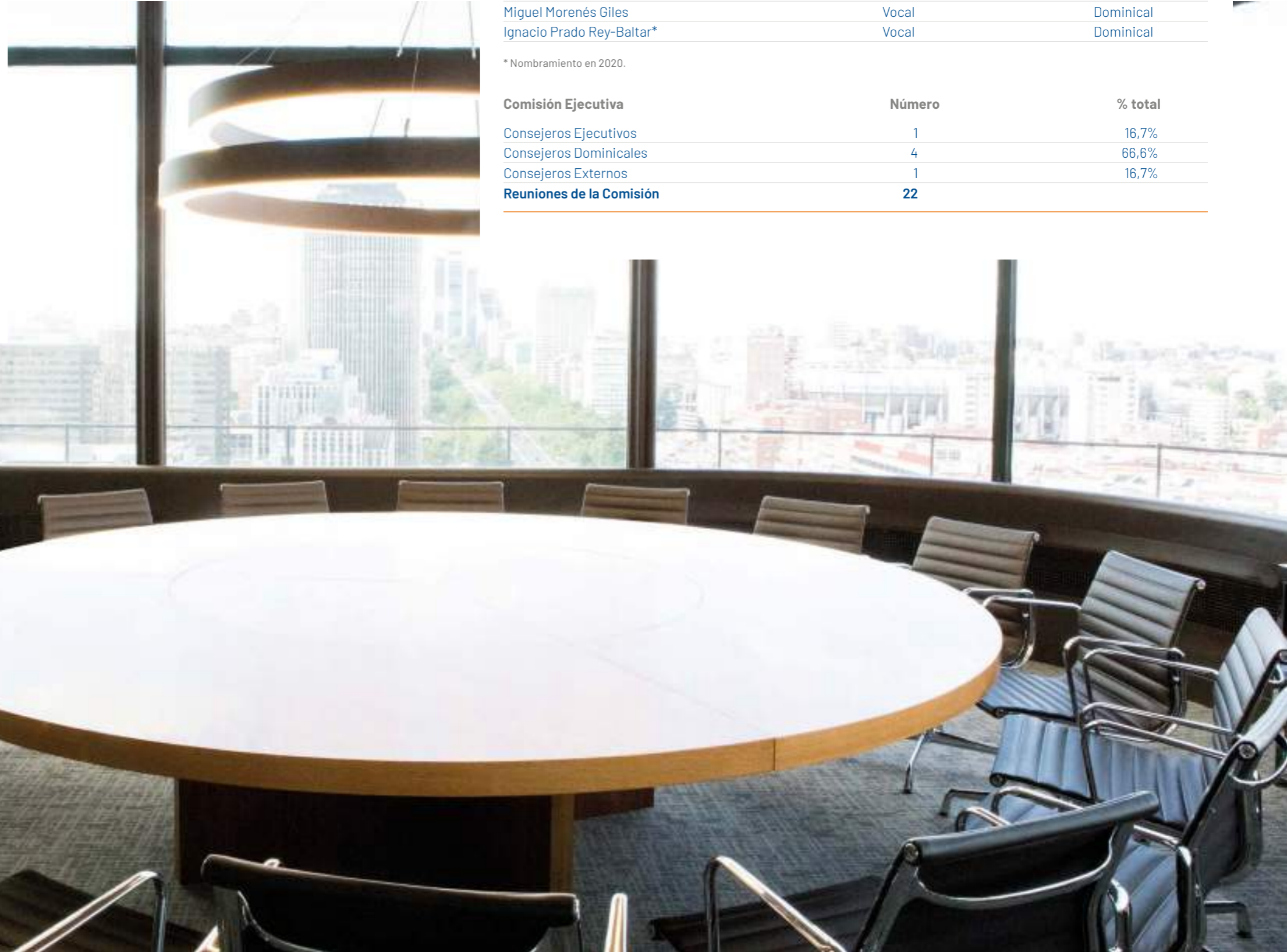

Nombre	Cargo	Tipología
Jaime Real de Asúa Arteché	Presidente	Dominical
Fernando Azaola Arteché	Secretario	Externo
Cristóbal González de Aguilar Alonso-Urquijo	Vocal	Dominical
Rafael Martín de Bustamante Vega	Vocal	Ejecutivo
Miguel Morenés Giles	Vocal	Dominical
Ignacio Prado Rey-Baltar*	Vocal	Dominical

* Nombramiento en 2020.

Comisión Ejecutiva	Número	% total
Consejeros Ejecutivos	1	16,7%
Consejeros Dominicales	4	66,6%
Consejeros Externos	1	16,7%
Reuniones de la Comisión	22	



Comisión de Auditoría

Apoya al Consejo en la supervisión de la información contable, fiscal y financiera, los servicios de auditoría interna y externa, el cumplimiento, el control interno y la gestión de riesgos.

Nombre	Cargo	Tipología
Irene Hernández Álvarez	Presidente	Independiente
Miguel Morenés Giles	Secretario	Dominical
Isabel Dutilh Carvajal	Vocal	Independiente
Ignacio Prado Rey-Baltar	Vocal	Dominical
Emilio Ybarra Aznar	Vocal	Independiente

Comisión de Auditoría	Número	% total
Consejeros Independientes	3	60%
Consejeros Dominicales	2	40%
Consejeras	2	40%
Reuniones de la Comisión	11	

La Comisión de Auditoría ha realizado a lo largo del ejercicio las siguientes actuaciones:

- ▶ Revisión de la información financiera y no financiera anual y de la información financiera semestral y trimestral publicada en los mercados y de los objetivos y previsiones al cierre del ejercicio. Cabe destacar el seguimiento que la Comisión realizó de las implicaciones e impactos contables derivados de la operación corporativa realizada a finales de 2019 en virtud de la cual el fondo holandés APG pasó a ser titular del 49% de las participaciones de Celeo Concesiones e Inversiones, sociedad cabecera del subgrupo Celeo. Adicionalmente, como consecuencia de esta operación y de acuerdo con la recomendación de la CNMV, se procedió a reexpresar en las cuentas anuales consolidadas del ejercicio 2019 las magnitudes comparativas correspondientes a 2018 con el fin de reflejar cómo hubieran sido las cuentas del Grupo si se hubiera optado por este método de contabilización desde la firma en 2014 del acuerdo con APG en Celeo Redes.
- ▶ Seguimiento de los principales riesgos con potencial impacto en la cuenta de resultados y otros asuntos relevantes con relación a las cuentas anuales, del Sistema de Gestión de Riesgos y de la actividad de Auditoría Interna. Cabe señalar que la Comisión de Auditoría ha realizado un seguimiento detallado de los principales impactos y medidas adoptadas para la gestión adecuada de la situación ocasionada por el COVID-19, destacando lo siguiente:
 - ▶ Puesta en marcha del Comité de Seguimiento COVID-19, presidido por el Consejero Delegado.
 - ▶ Protocolos de Actuación frente al COVID-19 y otras instrucciones.
 - ▶ Principales medidas de contención de costes y de flexibilización de empleo.
 - ▶ Situación de liquidez y medidas adoptadas para reforzar la misma en caso de deterioro de la generación de efectivo de los negocios.
 - ▶ Supervisión, desde la perspectiva de los recursos informáticos y sistemas de información, de la problemática derivada de la masiva implantación del teletrabajo y de los riesgos de seguridad asociados.
 - ▶ Revisión de los riesgos gestionados a través del Sistema de Gestión de Riesgos para la inclusión del riesgo asociado a crisis sanitarias (salud pública).
- ▶ Información a reportar a los mercados con relación al COVID-19, en cumplimiento de las recomendaciones indicadas por la CNMV y la ESMA.
- ▶ Relación con los auditores externos del Grupo, supervisión de su independencia y aprobación de honorarios.
- ▶ Supervisión del Sistema de Cumplimiento y de la actividad del Comité de Cumplimiento.
- ▶ Seguimiento del Proyecto de Transformación Digital del Grupo.
- ▶ Información a la Junta General de Accionistas.
- ▶ Revisión, actualización y modificación de distintas Políticas y Reglamentos de funcionamiento para adaptarlos a las recomendaciones del Código de Buen Gobierno de las sociedades cotizadas y otra normativa. En concreto, durante este ejercicio se ha actualizado el Reglamento de la Comisión de Auditoría y la Política de comunicación, contactos e implicación con accionistas, inversores institucionales, gestores de activos, intermediarios financieros y asesores de voto.

La información completa de la memoria de actividades de la Comisión de Auditoría se encuentra recogida en el **Informe Anual de Gobierno Corporativo** disponible en la web corporativa.



Comisión de Nombramientos y Retribuciones

Evalúa las competencias, conocimientos y experiencia necesarios en el Consejo. Además, propone y revisa la Política de retribución de los Consejeros y la Dirección.

Nombre	Cargo	Tipología
Emilio Ybarra Aznar	Presidente	Independiente
Jaime Real de Asúa Arteché*	Secretario	Dominical
Isabel Dutilh Carvajal	Vocal	Independiente

* Nombrado Secretario en 2020.

Comisión de Nombramientos y Retribuciones	Número	% total
Consejeros Dominicales	1	33%
Consejeros Independientes	2	66%
Consejeras	1	33%
Reuniones de la Comisión	10	



La Comisión de Nombramientos y Retribuciones ha realizado a lo largo del ejercicio las siguientes actuaciones:

- ▶ Ha examinado la calificación o condición de los Consejeros, revisado los modelos para la evaluación del Consejo, del Presidente y sus Comisiones, y llevado a cabo la evaluación de esta Comisión de Nombramientos y Retribuciones, la cual concluyó con un resultado muy satisfactorio. Asimismo, se ha revisado el cuestionario a todos los Consejeros en relación con situación de conflicto de interés referido al ejercicio 2020.
 - ▶ La Comisión ha continuado con el estudio de la estructura del Consejo de Administración, en el que se trabaja desde mediados de 2017.
 - ▶ Ha efectuado un análisis previo de las necesidades del Consejo de Administración incluyendo las competencias, conocimientos y experiencia necesarios en el Consejo, que ha tenido en cuenta en la elaboración de las propuestas e informes para el nombramiento y la reelección de Consejeros que ha trasladado al Consejo de Administración. En concreto, la Comisión, a solicitud del Consejo de Administración, informó favorablemente en relación con la propuesta de reelección como Consejero de Joaquín Gómez de Olea y Mendaro, el nombramiento por el procedimiento de cooptación de Santiago León Domecq, y el nombramiento como Secretario No Consejero del Consejo de Administración de Pedro Enrile Mora-Figueroa.
 - ▶ En materia de retribuciones, la Comisión ha propuesto la retribución fija y variable anual para el Consejero ejecutivo, y ha confeccionado el Informe de Remuneraciones relativo a 2019 que el Consejo de Administración presentó a la Junta General para su votación consultiva. Asimismo, ha propuesto la Política de remuneraciones para el Equipo Directivo y su aplicación, incluyendo su propuesta de retribución variable, así como el incentivo, también variable, a largo plazo correspondiente al periodo 2017-2019, que está vinculado a los objetivos marcados.
 - ▶ Se ha procedido con un análisis comparativo externo de la retribución del equipo directivo, con la colaboración de Willis Towers Watson, proyecto que está aún en curso, y que consta de un análisis cuantitativo de la retribución del Consejero Delegado y Equipo Directivo, y de un diagnóstico de la política actual en relación con el mercado y las mejores prácticas de gobierno corporativo.
- ▶ Se ha revisado el plan de sucesión del Presidente, Consejero Delegado y Equipo Directivo.
- ▶ Se ha examinado, con la presencia de los responsables del Área de Recursos Humanos, la situación de esa Dirección, especialmente, en asuntos asociados a COVID-19 y gestión de ERTE, evolución de la plantilla del Grupo, encuesta de clima laboral, novedades regulatorias y certificaciones, análisis de género y brecha salarial, inclusión y diversidad e internacionalización.
- ▶ Ha tomado bajo su responsabilidad acciones asociadas al ámbito de la sostenibilidad, tras la creación del primer Comité de Sostenibilidad formado por personas de distintas áreas de negocio de la compañía.
- ▶ Asimismo, se ha propuesto al Consejo la modificación del Reglamento de la propia Comisión y de la Política de selección de Consejeros y diversidad del Consejo de Administración, a los efectos de adaptar dichos textos a la reforma parcial del Código de Buen Gobierno de la CNMV aprobada en junio de 2020.

La información completa de la memoria de actividades de la Comisión de Nombramientos y Retribuciones se encuentra recogida en el **Informe Anual de Gobierno Corporativo** disponible en la web corporativa.

Diversidad del Consejo de Administración y selección de Consejeros

GRI 405-1

Elecnor dispone de la "Política de diversidad del Consejo de Administración y selección de Consejeros", accesible en la página web de la sociedad, en la que se recogen todas las medidas adoptadas en relación con la selección de Consejeros, políticas de diversidad de género, edad, experiencia, etc. La aplicación de esta Política se hizo efectiva con el nombramiento de una segunda Consejera Independiente en el año 2018.

En diciembre de este ejercicio, el Consejo de Administración aprobó la modificación de esta Política para adaptarla a la reforma del Código de Buen Gobierno de las Sociedades Cotizadas aprobada en junio de 2020 por la CNMV.

La Política se rige por los siguientes principios fundamentales:

- Composición adecuada del Consejo de Administración, a cuyos efectos los procesos de selección de Consejeros deberán fundamentarse en un análisis previo de las



competencias requeridas por el Consejo de Administración.

- Fomento de la diversidad en la composición del Consejo y sus Comisiones, entre otros aspectos, en cuanto a conocimientos, experiencias, edad y género.
- No discriminación e igualdad de trato, ya sea por razón de raza, sexo, edad, discapacidad o cualquier otra causa.
- Transparencia en la selección de candidatos a Consejeros, debiendo el Consejo de Administración facilitar toda la información relevante al

respecto, documentándose debidamente los procesos de selección y recogiendo sus principales conclusiones en los informes y propuestas de los órganos competentes que deben ser puestos a disposición de los accionistas con ocasión de la celebración de la Junta General.

- Cumplimiento de la normativa aplicable y de los principios de buen gobierno corporativo.

Dicha Política establece que los órganos responsables de velar por la diversidad del Consejo de Administración

de Administración para poder cumplir la Recomendación sin afectar al normal funcionamiento del Consejo y a la idoneidad de conjunto de sus miembros para el cumplimiento de sus funciones.

Finalmente, en cumplimiento de las obligaciones legales, el Consejo de Administración de Elecnor, S.A. elaboró el Informe Anual de Gobierno Corporativo correspondiente al ejercicio cerrado a 31 de diciembre de 2020. Dicho documento se encuentra disponible en la página web de la Comisión Nacional del Mercado de Valores (CNMV) y de Elecnor.

Política de retribuciones

Con fecha 27 de marzo de 2019 y a propuesta por la Comisión de Nombramientos y Retribuciones, el Consejo de Administración de Elecnor aprobó la "Política de remuneraciones correspondiente a los ejercicios 2020, 2021 y 2022", que se caracteriza por el carácter continuista de la Política de remuneraciones vigente hasta el año 2019.

Como medida principal de la nueva Política de remuneraciones, el Consejo de Administración, tras un estudio del contexto legal y jurisprudencial vigente, ha acordado la modificación de los artículos de los Estatutos Sociales (artículo 12) y del Reglamento del Consejo de Administración relativo a la retribución de los consejeros. En el citado artículo 12, se establece que la Junta General de Accionistas determinará y aprobará la remuneración máxima a percibir como retribución de los consejeros por todos los conceptos y todas las funciones que realicen, tanto por el desempeño de funciones ejecutivas como de no ejecutivas.

Con esta Política, la Sociedad busca reducir los riesgos mercantiles y fiscales que se pudieran materializar en un futuro, en relación a las retribuciones de los Consejeros de Elecnor ante un eventual cambio jurisprudencial, como ha ocurrido con las sociedades no cotizadas.

La Política se rige por los siguientes principios fundamentales:

- ▶ **Moderación:** que las retribuciones sean razonables, acordes con las tendencias y referencias de sociedades similares, y que guarden una proporción con la situación de la Sociedad, y la coyuntura económica de cada momento.
- ▶ **Idoneidad:** la Política está orientada a atraer, motivar y retener a los Consejeros. Recompensa la calidad, dedicación, responsabilidad, y conocimiento del negocio de los Consejeros, así como

su trayectoria profesional y compromiso con la Sociedad.

- ▶ **Rentabilidad y sostenibilidad:** las remuneraciones de los Consejeros que desarrollen funciones ejecutivas incentivarán el desempeño y recompensarán la creación de valor a largo plazo.
- ▶ **Transparencia:** el establecimiento, fijación y aplicación de la Política se implantará asegurando la transparencia. En particular, la Sociedad pondrá a disposición de los Accionistas, con ocasión de la convocatoria de la Junta General, la presente Política y el Informe, y se recogerá,

tanto en la memoria de sus cuentas anuales como en el Informe Anual de Gobierno Corporativo de la Sociedad.

- ▶ **Proteger** los intereses de los Accionistas.

La remuneración total devengada del Consejo de Administración durante el ejercicio 2020 alcanzó la cantidad de 4.938,1 miles de euros (5.199,6 miles de euros en 2019), incluyendo las remuneraciones derivadas por el desarrollo tanto de sus funciones ejecutivas (Consejero Delegado) como no ejecutivas.

La siguiente tabla desglosa dicha cantidad, en miles de euros, para cada uno de los miembros del Consejo de Administración de Elecnor, que se encuentra disponible en el Informe Anual de Remuneraciones de los Consejeros de la compañía publicado en la CNMV y la web corporativa.



Nombre del Consejero	Retribución devengada en la sociedad				Retribución devengada en sociedades del grupo					
	Total retribución en metálico	Beneficio bruto de las acciones o instrumentos financieros consolidados	Remuneración por sistemas de ahorro	Remuneración por otros conceptos	Total ejercicio 2020	Total retribución en metálico	Beneficio bruto de las acciones o instrumentos financieros consolidados	Remuneración por sistemas de ahorro	Remuneración por otros conceptos	Total ejercicio 2020 Grupo
Jaime Real de Asúa Arteche DOMINICAL	460,5			0,34	460,8	20				20
Fernando León Domecq DOMINICAL	126,9			0,34	127,2	13,3				13,3
Ignacio Prado Rey-Baltar DOMINICAL	185			0,34	185,3	20				20
Rafael Martín de Bustamante Vega EJECUTIVO	1.920,8			5,24	1.926,0	20				20
Joaquín Gómez de Olea y Mendaro DOMINICAL	173			0,34	173,3	20				20
Cristóbal González de Aguilar Alonso-Urquijo DOMINICAL	188,8			0,00	188,8	20				20
Fernando Azaola Arteche EXTERNO	188,8			2,48	191,3					
Miguel Cervera Earle DOMINICAL	163,8			0,00	163,8	20				20
Isabel Dutilh Carvajal INDEPENDIENTE	178,8			0,34	179,1					
Irene Hernández Álvarez INDEPENDIENTE	171,3			0,00	171,3					
Juan Landecho Sarabia DOMINICAL	151,3			0,91	152,2	20			71,9	91,9
Santiago León Domecq DOMINICAL	40,4			0,00	40,4					
Miguel Morenés Giles DOMINICAL	203,8			0,34	204,1	20				20
Gabriel Oraa y Moyúa DOMINICAL	151,3			2,09	153,4	20				20
Rafael Prado Aranguren DOMINICAL	151,3			0,34	151,6	20				20
Emilio Ybarra Aznar INDEPENDIENTE	183,8			0,00	183,8					
Total	4.639,6			13,1	4.652,7	213,3				285,4

El Consejo de Administración, en su reunión mantenida el 13 de abril de 2020, decidió por unanimidad reducir un 30% la remuneración fija del Consejo, Presidente y Secretario, en los mismos términos y aplicación temporal que los Expedientes de Regulación Temporal de Empleo de Reducción de Jornada implementados para combatir la crisis derivada del COVID-19 (desde el 13 de abril hasta el 31 de mayo de 2020). Adicionalmente, se eliminaron las dietas de los consejeros relativas a las reuniones celebradas por vía telemática durante los meses de abril, mayo y junio de 2020.

Evaluación del Consejo de Administración

El Consejo de Administración de la sociedad evalúa, a través de varios cuestionarios a completar por todos sus miembros, su actividad y la de todas sus Comisiones, así como la actividad y actuaciones realizadas por el Presidente, el Secretario y el Consejero Delegado, detectando las fortalezas y los puntos a mejorar y aplicando las medidas correctoras adecuadas. Dichos cuestionarios son revisados por las respectivas Comisiones.

Los cuestionarios incluyen la evaluación de áreas como el grado de cumplimiento de los objetivos, la creación de valor y la estrategia, la composición y dinámica del Consejo, la gestión de los riesgos, la transparencia y la relación con los accionistas, el Gobierno Corporativo y la responsabilidad social corporativa, el funcionamiento de las Comisiones del Consejo o el desempeño de las funciones del Presidente, Secretario y Consejero Delegado.

La evaluación anual realizada por los miembros del Consejo de Administración durante el ejercicio 2020 ha dado lugar a la elaboración de una propuesta de Plan de Acción, en el que se destaca el refuerzo del programa de formación de los Consejeros, la mejora continua en la puesta a disposición de la información a tratar en las sesiones del Consejo, y la puesta en marcha de un programa de información y análisis en el Consejo de Administración con el fin de promover una política adecuada de sostenibilidad en materias medioambientales y sociales, de conformidad con el Principio nº 24 del Código de Buen Gobierno de las Sociedades Cotizadas de la CNMV. La formación que se ha impartido a los consejeros en 2020 ha girado en torno a las siguientes temáticas: claves del nuevo gobierno, seguros, informática y tecnología, contratos marco y empresas de servicios energéticos en instalaciones de alumbrado público.



Avanzando en los principios de Buen Gobierno

El Consejo de Administración de Elecnor, S.A., con el objetivo de seguir impulsando medidas que faciliten la participación e implicación en Elecnor de sus accionistas, aprobó, en su reunión de marzo de 2020, la "Política de comunicación, contactos e implicación con accionistas, inversores institucionales, gestores de activos, intermediarios financieros y asesores de voto", la cual fue modificada en diciembre de 2020 con el fin de adaptarla a la reforma del Código de Buen Gobierno de las Sociedades Cotizadas aprobada por la CNMV en junio de 2020. A partir de ese momento, tal Política ha pasado a denominarse "Política de comunicación de información, contactos e implicación con accionistas, inversores institucionales, gestores de activos, intermediarios financieros, asesores de voto y otros grupos de interés".

En dicha Política, publicada en la página web corporativa, se establecen los canales generales de información y comunicación con los que cuenta la Sociedad, así como los canales específicos que permiten el diálogo y la

participación de los accionistas, inversores institucionales, gestores de activos, intermediarios financieros y asesores de voto, de manera que todos ellos puedan disponer de información adecuada y actualizada sobre la Sociedad.

Asimismo, en su afán constante de mantener un nivel óptimo de Gobierno Corporativo, en 2020, el Consejo de Administración de la Sociedad ha revisado y aprobado la modificación del Reglamento del Consejo, del Reglamento de la Comisión de Auditoría y del Reglamento de Comisión de Nombramientos y Retribuciones, así como del Reglamento Interno de Conducta, para adaptarlos a las diferentes reformas normativas acaecidas durante el ejercicio.



Acceso directo a las Políticas de Gobierno Corporativo

Estructura organizativa a 31 de diciembre de 2020

GRI 102-18

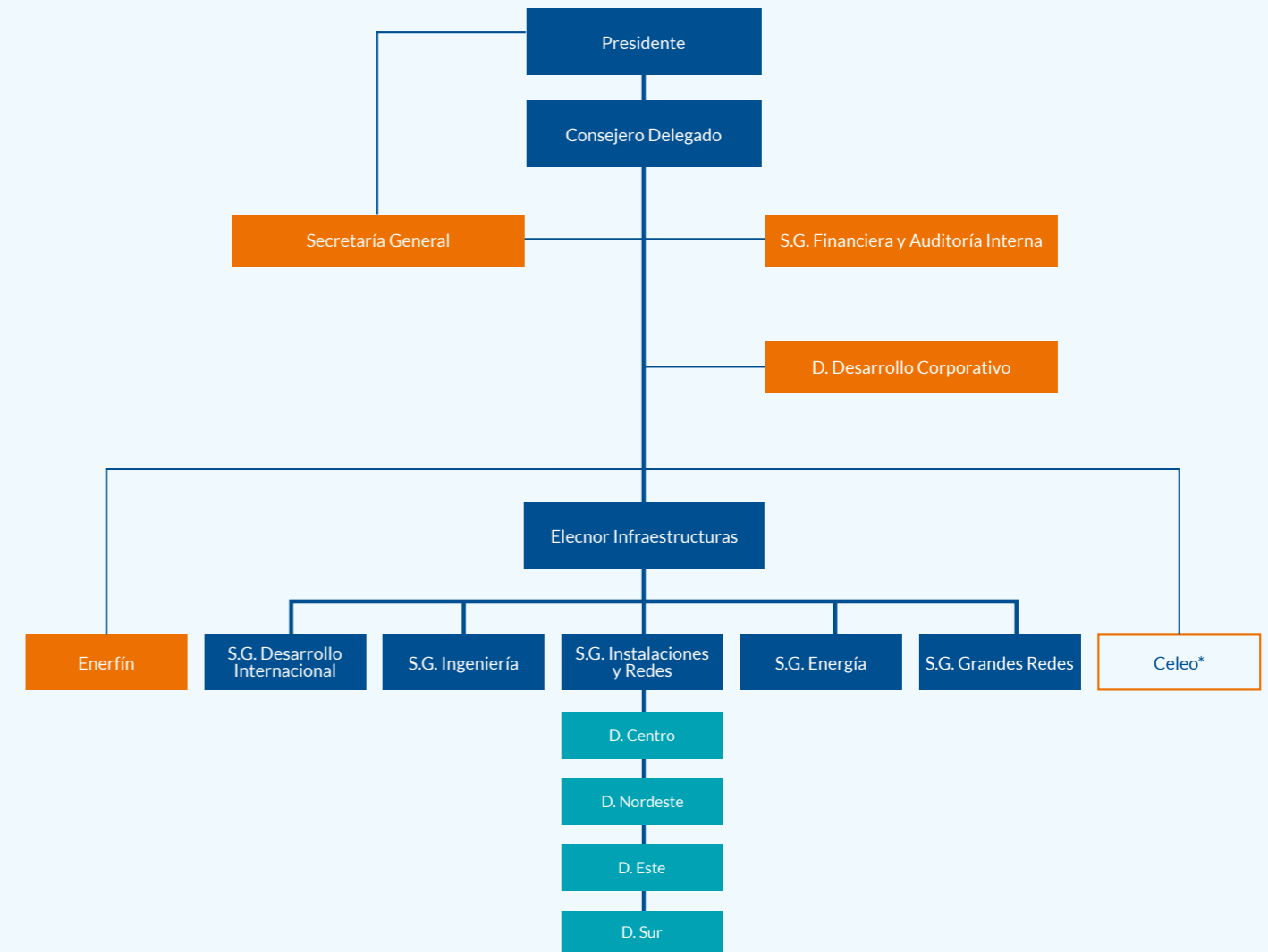

*Sociedad cogestionada 51% Elecnor y 49% APG.

Gestión responsable de la crisis sanitaria COVID-19

A mediados del mes de marzo, y como consecuencia de la rápida propagación del COVID-19 y de las medidas restrictivas de la movilidad adoptadas por la mayoría de los Gobiernos, el Grupo constituyó un Comité de Seguimiento COVID-19 al más alto nivel para poder dar una respuesta ágil, coordinada y efectiva a los grandes retos y dificultades que esta situación tan excepcional estaba planteando.

La prioridad del Grupo ha consistido en garantizar la seguridad de sus empleados, clientes y proveedores; mantener la actividad productiva para asegurar el mantenimiento de infraestructuras críticas en los sectores de energía, telecomunicaciones, agua, gas y transporte; así como afianzar la fortaleza financiera del Grupo.

Con estos objetivos, se llevaron a cabo las siguientes iniciativas:

- ▶ Elaboración de un Plan de Actuación para garantizar la protección de la salud.
- ▶ Creación de un Plan Especial de Contingencia donde se definió el ámbito de actuación de Elecnor como proveedor esencial de los operadores críticos del sistema.
- ▶ Activación del Procedimiento de Actuación para los Servicios de Prevención de Riesgos Laborales frente a la exposición al SARS-CoV-2 para el personal más vulnerable.
- ▶ Implementación de diversas medidas de contención de costes y de flexibilización de empleo que han permitido hasta la fecha mitigar los riesgos derivados de la pandemia.
- ▶ Como medida de prudencia ante una eventual caída de la liquidez, durante los primeros meses de la crisis se incrementaron los límites de financiación, a pesar de que el Grupo mantenía una situación sólida de liquidez previa a la situación del COVID-19.



Adaptación de espacio para comedores y resto de instalaciones en Madrid (España)

La comunicación e información constante a la plantilla y a los grupos de interés con los que el Grupo mantiene relación ha sido un factor clave para la prevención de los riesgos derivados de esta crisis.

Elecnor dispone de un espacio específico en su intranet corporativa con toda la información relativa al COVID-19, entre la que destacan los protocolos de actuación en centros de trabajo y en obra, la instrucción para manejo de casos y contactos estrechos, así como múltiple documentación e información para favorecer un mejor conocimiento de los riesgos y de las medidas de prevención adecuadas.

Gestión de riesgos

GRI 205-1

Elecnor está expuesta a diversos factores de riesgo vinculados tanto a los sectores en que opera como a la amplia relación de países en que actúa, bien de modo estable, bien mediante proyectos puntuales.

El Grupo realiza una gestión continua y preventiva de estos riesgos, de modo que se reduzca hasta niveles aceptables la probabilidad de que los mismos se materialicen y su potencial impacto, en su caso, en términos de volumen de negocio, rentabilidad y eficiencia, reputación y sostenibilidad.

Para ello, el Grupo cuenta con un Sistema de Gestión de Riesgos estructurado y dinámico cuyos principales pilares son los siguientes:

- ▶ Identificación de riesgos de forma continua, valoración y priorización.
- ▶ Identificación de los mecanismos, herramientas de gestión y control implantados con relación a los principales riesgos y evaluación de su eficacia.
- ▶ Mejora continua de la gestión de los riesgos, mediante el desarrollo e implementación de iniciativas y proyectos dirigidos a la mejora de los mecanismos y herramientas de gestión.
- ▶ Supervisión y seguimiento permanentes del Sistema.

Estos mecanismos y herramientas de gestión y control se integran en los diferentes procesos de la organización, de forma que los mismos operan de forma continua en el curso diario de las operaciones, sin perjuicio de otras iniciativas o acciones puntuales que en cada caso se puedan determinar.

Los principales riesgos de Elecnor se agrupan en cinco grandes categorías:

Riesgos de gobierno

Relativos a la estructura y forma de gobierno de la organización (estructura y composición del órgano de administración, gestión de riesgos, estrategia de responsabilidad social y sostenibilidad e identificación y gestión de expectativas de los grupos de interés).

Riesgos de estrategia, planificación y entorno

Aquellos vinculados con las principales variables y decisiones de carácter estratégico, con el modo en que la estrategia se ejecuta y con movimientos o cambios en el entorno que pueden impactar de forma significativa en las actividades y en el cumplimiento de los objetivos de la organización. Destacan, entre ellos, los relacionados con:

- ▶ Modelo de negocio
- ▶ Gestión y atención a las necesidades cambiantes de los clientes
- ▶ Crecimiento
- ▶ Estrategia de subcontratación
- ▶ Concentración de negocio
- ▶ Cambios en el mercado, industria y competencia
- ▶ Salud pública
- ▶ Leyes y regulaciones
- ▶ Situación política o social
- ▶ Evolución de los tipos de cambio y tipos de interés

Riesgos operativos

Contemplan la forma en la que la organización desarrolla su actividad y administra sus recursos de acuerdo con los procesos y procedimientos establecidos. Aquí se integran, entre otros, los riesgos relacionados con la gestión de los proyectos, gestión y mantenimiento de los activos, cadena de suministro, gestión comercial, financiación, crédito, liquidez, planificación y presupuestación financiera, legales, recursos humanos, sistemas de información...

Riesgos de reporting

Riesgos relacionados con la gestión de la información, tanto a nivel interno como externo, incluyéndose riesgos que van desde la captura y procesamiento de la información hasta la elaboración de informes y distribución de los mismos a sus destinatarios, bien se trate de informes de gestión o de naturaleza obligatoria (cuentas anuales, reportes y declaraciones fiscales...).

Riesgos de cumplimiento

Relativos a los mecanismos establecidos para garantizar el cumplimiento con las leyes y regulaciones y con las políticas y procedimientos de la organización, pudiendo destacarse ámbitos como la promoción y consolidación de la cultura de cumplimiento, la propia gestión de los riesgos de esta naturaleza, las comunicaciones o la gestión de incidentes.

Durante 2020, a raíz del COVID-19, el Grupo revisó su Sistema de Gestión de Riesgos y elevó el nivel de importancia del riesgo de salud pública. En este marco, se realizó un análisis de los impactos potenciales que podrían derivarse de su materialización y de los mecanismos de gestión disponibles, lo que ha permitido mejorar el seguimiento de los distintos planes de acción puestos en marcha para la gestión de la crisis, la identificación de los potenciales impactos con la suficiente antelación y el diseño de nuevos mecanismos de prevención.



En lo que respecta a los Riesgos de Cumplimiento, el Grupo, en el marco de su Sistema de Compliance, tiene identificadas aquellas situaciones en las que, y en virtud de lo establecido por el Código Penal español vigente y normativas locales equivalentes, las personas jurídicas pueden ser penalmente responsables de determinados delitos cometidos por sus empleados o por determinadas partes relacionadas.

Así, el Grupo cuenta con los controles necesarios para asegurar una adecuada prevención y gestión de los riesgos que de estas eventuales situaciones se pudiesen producir.

Por la propia naturaleza de estos riesgos, en la medida en que conllevan una potencial responsabilidad penal, los posibles impactos que pudieran

derivarse tendrían un efecto tanto en el corto como en el largo plazo, por lo que el Grupo pone un especial énfasis en su gestión preventiva.

Los principales riesgos asociados a estos delitos potencialmente imputables a las personas jurídicas y que pudiesen eventualmente afectar al Grupo se describen a continuación:

Tipo de riesgo	Impacto
Ciudadanos extranjeros y trata de seres humanos	Imponer trabajo o servicios forzados, esclavitud o prácticas similares y ayudar a personas a permanecer ilegalmente.
Cohecho y corrupción	Inducir la falta de imparcialidad u obtener favores indebidos mediante entrega o promesa de regalos, favores...
Recursos naturales y medio ambiente	Incumplimiento de leyes, disposiciones o normas.
Hacienda Pública y Seguridad Social	Defraudar a Hacienda o Seguridad Social (incluye falseamiento de contabilidad) y obtener indebidamente subvenciones, ayudas o fondos.
Blanqueo de capitales	Utilizar, realizar transacciones u ocultar el origen ilícito de bienes de origen delictivo.
Financiación del terrorismo	Realizar actividades con bienes o valores a sabiendas de que serán utilizados en actividades de terrorismo.
Estafa y mercado y consumidores	Realizar prácticas anticompetitivas, engañar con ánimo de lucro, alterar los precios, difundir, revelar o ceder secretos de empresa y utilizar información privilegiada.
Propiedad industrial e intelectual	Explotar bienes amparados por derechos de propiedad industrial y/o intelectual sin consentimiento del titular.
Descubrimiento y revelación de secretos	Descubrir secretos o vulnerar intimidad o emplear datos reservados sin autorización.
Daños informáticos	Borrar, dañar... datos informáticos u obstaculizar el funcionamiento de los sistemas.
Financiación ilegal de partidos políticos	Realizar donaciones o aportaciones a partidos políticos o similares vulnerando la legislación.

Para cada uno de los riesgos identificados, Elecnor cuenta con controles específicos, entre los que se encuentran el Código Ético y la Política de Cumplimiento, auditorías internas y externas periódicas

del Sistema Integrado de Gestión, Procedimiento de Gestión y Control de Pagos, Política de Selección, el canal del Código Ético, el Sistema de Evaluación de Proveedores, etc.

Gestión ética y cumplimiento normativo

GRI 103-1, GRI 103-2, GRI 103-3, GRI 102-16

La gestión responsable y el comportamiento ético, honesto y transparente con los grupos de interés del Grupo Elecnor se sustenta en un firme propósito, sólidos valores corporativos y la implementación de sistemas robustos de gestión ética y cumplimiento normativo. En la actualidad, la compañía cuenta con las herramientas necesarias para garantizar el cumplimiento de la legalidad vigente y una gestión responsable en sus relaciones con los accionistas, empleados, clientes, proveedores, competidores y representantes sociales.

Nuestro Propósito

- ▶ **Somos generadores de cambio y bienestar:** llevamos infraestructuras, energía y servicios a territorios de todo el mundo para que puedan desarrollar su potencial. Ponemos la ingeniería y la tecnología al servicio del bienestar de las personas.

Visión

- ▶ Una empresa global que desarrolla su propósito con un modelo de negocio basado en las personas y que cree en la generación de valor compartido y la sostenibilidad. La eficiencia, la diversificación y la solidez, nuestras palancas de crecimiento y expansión.

Valores

Centrados en las personas

Talento
 Pasión
 Seguridad



We are a family team



Comprometidos

Esfuerzo
 Perseverancia
 Confianza

We are reliable

Responsables

Integridad
 Ética
 Respeto

We care about others



Sistema de Cumplimiento

El Grupo Elecnor y cada uno de sus empleados asume el compromiso, expresado tanto en el Código Ético como en su Política de Cumplimiento, de desarrollar sus actividades de acuerdo con las leyes en vigor en los territorios y países en los que actúa, así como cumplir y defender los derechos humanos y el respeto a los derechos laborales, actuar con diligencia y profesionalidad, integridad, calidad, cuidado del medio ambiente, prevención de riesgos laborales y responsabilidad social.

El Sistema de Cumplimiento del Grupo Elecnor se enmarca en los mencionados principios y valores y en la permanente mejora de sus prácticas y procedimientos de gestión con el objetivo de reforzar su Gobierno Corporativo.

El alcance del Sistema es el conjunto de países en que Elecnor y sus sociedades filiales y participadas actúan, sin perjuicio de las debidas adaptaciones en función de las singularidades de esos países.

En 2020, Elecnor ha reforzado su Sistema de Cumplimiento con una nueva organización que pretende consolidar una

estructura y sistemática que permita reforzar, mejorar y mantener permanentemente operativo el Sistema.

El compromiso del Grupo con la mejora permanente de sus prácticas y procedimientos de gestión se reconoció con la obtención de la certificación de la norma UNE-ISO 37001 de Sistema de gestión antisoborno, que ha posicionado a la organización como un referente en este ámbito al convertirse en la primera empresa de su sector en España en obtenerlo y en una de las primeras compañías a nivel nacional e internacional.

Además, Elecnor también tiene certificado su Sistema de Cumplimiento en la norma UNE 19601 de Sistemas de gestión de *compliance* penal, principal referencia en España para diseñar y articular sistemas de prevención de riesgos penales y plenamente inspirado en los más altos estándares internacionales en esta materia.

Certificación de la norma UNE-ISO 37001 de Sistema de gestión antisoborno

Estándar internacional que se configura como la expresión más moderna y exigente a nivel global de sistemas de gestión para la prevención del soborno y *compliance* en general.



Certificación de la norma UNE 19601 de Sistema de gestión de *compliance* penal

Estándar nacional inspirado en los requerimientos de la norma UNE-ISO 37001. Esta norma establece los requisitos para implantar, mantener y mejorar continuamente un sistema de gestión de cumplimiento penal con el objetivo de prevenir la comisión de delitos en su seno y reducir el riesgo penal, a través del impulso de una cultura ética y de cumplimiento.



Principales elementos del Sistema de Cumplimiento



Código Ético



Política de Cumplimiento



Manual del Sistema de Gestión de Cumplimiento



Comité de Cumplimiento



Mapa de Riesgos de Cumplimiento y Procedimientos y Controles internos de obligado cumplimiento



Canal del Código Ético

El Grupo Elecnor promueve de forma permanente que todas las acciones se realicen con los más altos estándares éticos, aplicando el principio de tolerancia cero ante malas prácticas en materia de ética e integridad y espera, de sus empleados y personas con las que se relaciona, una conducta alineada con los principios del Código Ético del Grupo.

Elecnor dispone de un procedimiento que permite a todos sus empleados comunicar, confidencialmente, de buena fe y sin temor a represalias, conductas irregulares en las materias contempladas en el Código, normas en que se basa, políticas y procedimientos que lo desarrollan o en las leyes. A tal efecto, se encuentra operativa la dirección de email codigoetico@elecnor.com y el apartado de correos nº 26-48080.

Los empleados pueden, asimismo, consultar dudas o proponer mejoras en los sistemas de control interno existentes en la organización.

Durante 2020, no se recibieron denuncias relacionadas con los derechos humanos concernientes al respeto

por la libertad de asociación y el derecho a la negociación colectiva; la eliminación del trabajo forzoso u obligatorio; o la abolición efectiva del trabajo infantil. Asimismo, tampoco se recibieron denuncias referentes a corrupción, soborno o blanqueo de capitales.

Las cinco denuncias recibidas en 2020 a través del canal del Código Ético y gestionadas por el Comité de Cumplimiento se refieren, principalmente, a cuestiones relacionadas con el ámbito laboral. A cierre de este informe, no existían denuncias pendientes de resolución.

Tanto el Código Ético como la Política de Cumplimiento de Elecnor se encuentran disponibles en la web e intranet corporativa.

El Comité de Cumplimiento elabora una Memoria Anual de Cumplimiento en la que se describen las principales acciones llevadas a cabo en el ejercicio en los ámbitos de prevención, monitorización y respuesta a los riesgos de cumplimiento, la cual se presenta a la Comisión de Auditoría y al Equipo Directivo para facilitar su labor de supervisión del Sistema.

Actuaciones 2020

GRI 205-2

► Finalización del proyecto de revisión y mejora de los procedimientos y controles establecidos para prevenir y evitar prácticas anticompetitivas. En 2019, Elecnor inició este proyecto que ha contado con el asesoramiento de Deloitte. Se ha llevado a cabo una revisión de los principales riesgos asociados al ámbito del derecho a la competencia a los que está expuesto Elecnor, así como de los procedimientos, protocolos y controles existentes. Como resultado, se han identificado mejoras y nuevos controles a implementar. Con el objetivo de reforzar la concienciación y formación de la plantilla se ha diseñado un programa de formación específico para el Equipo Directivo del Grupo (alrededor de 200 personas). Esta formación se impartirá a principios de 2021.

► Diseño del plan de trabajo en el marco del acuerdo de colaboración con el Instituto de Empresa (IE Law School) para la creación del "IE-Elecnor Observatory on Sustainable Compliance Cultures". El observatorio, con una duración inicial de dos años, tiene como objetivo analizar la adopción del *compliance* en las medianas e, incluso, medio-grandes empresas desde una perspectiva global y comparada, con el fin de entender en profundidad la realidad de sus retos, estudiar posibles soluciones y difundir los conocimientos generados. Durante el año 2020, los trabajos realizados han consistido, principalmente, en la elaboración de un estudio sobre el estado actual del *compliance* en la mediana empresa en España, el cual se encuentra en fase de finalización, así como en la creación de la web del observatorio.

► Formación en cumplimiento:



2020
FORMACIÓN ON-LINE
PARA

+2.400
personas



ULTIMOS 3 AÑOS

+3.000
personas

Equipo directivo, mandos intermedios, personal dedicado a funciones de soporte, asesoramiento y control y resto de personal de estructura a nivel nacional e internacional.

Elecnor realiza una importante inversión en sensibilizar y formar a su personal en materia de cumplimiento. A continuación, se detalla el número de empleados que ha recibido formación de esta naturaleza en los últimos 3 años, desglosados por categoría profesional y área geográfica:



	Dirección	Ejecutivo	Técnico
España	145	728	1.933
Europa	-	22	8
América	5	62	32
África	-	50	84
Asia	-	10	3
Oceanía	-	1	-
Total *	150	873	2.060

* La formación sobre cumplimiento se organiza para el personal de Estructura. El personal de Obra, dada su menor exposición a riesgos de cumplimiento, no se incluye en estos planes de formación específicos.
 La información anterior incluye únicamente aquella diseñada y dirigida a nivel corporativo. No incluye, por tanto, la formación realizada a nivel local en las distintas organizaciones.

- ▶ Diseño y desarrollo de un Módulo de Formación en Compliance para la fase "on boarding" de las nuevas incorporaciones.
- ▶ Consolidación de la iniciativa de "Contactos de Compliance", que consiste en la presentación de una "píldora de Compliance" en todas las reuniones del Consejo de Administración, Comisión Ejecutiva, Comité de Dirección y resto de reuniones de alto nivel.
- ▶ Continuación con el proceso de consolidación y mejora del Sistema de Cumplimiento en las distintas filiales y organizaciones del Grupo, de acuerdo con el Plan de Despliegue del Sistema de Cumplimiento. Es destacable en 2020 la actividad en las operaciones en Estados Unidos y en el negocio eólico (Enerfin) y concesional (Celeo).

- ▶ Lanzamiento y despliegue del procedimiento de gestión integral de grandes proyectos (oportunidad, oferta y contrato), el cual tiene como objetivo mejorar la sistemática, la evaluación de riesgos (incluidos los de cumplimiento) y la coordinación entre departamentos desde el momento en que surge una oportunidad de un proyecto importante hasta el momento en que se firma el correspondiente contrato, pasando por la fase de oferta.

El Grupo Elecnor colabora con diferentes asociaciones sectoriales con el objetivo de seguir impulsando los sectores de actividad en los que participa. No obstante, conforme a su Sistema de Cumplimiento, nunca realiza contribuciones económicas contrarias a la ley o para obtener un trato de favor. En 2020, el Grupo Elecnor aportó 1,1 millones de euros a asociaciones sectoriales (1,3 millones de euros en 2019).

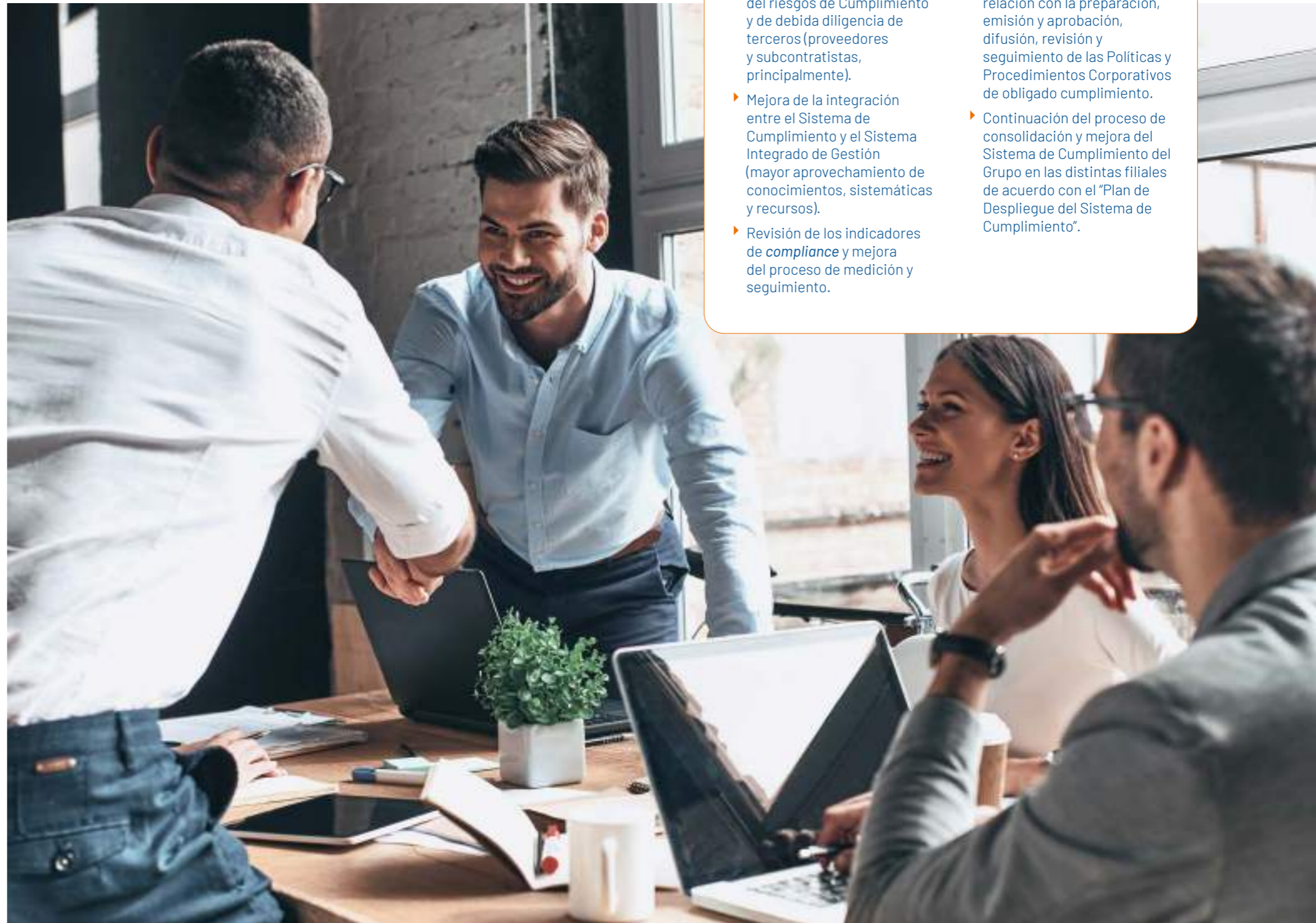

En 2021, se continuará avanzando en los siguientes objetivos:

- ▶ Revisión y mejora de los procedimientos de análisis del riesgos de Cumplimiento y de debida diligencia de terceros (proveedores y subcontratistas, principalmente).
- ▶ Mejora de la integración entre el Sistema de Cumplimiento y el Sistema Integrado de Gestión (mayor aprovechamiento de conocimientos, sistemáticas y recursos).
- ▶ Revisión de los indicadores de *compliance* y mejora del proceso de medición y seguimiento.
- ▶ Finalización del proyecto de mejora de la sistemática en relación con la preparación, emisión y aprobación, difusión, revisión y seguimiento de las Políticas y Procedimientos Corporativos de obligado cumplimiento.
- ▶ Continuación del proceso de consolidación y mejora del Sistema de Cumplimiento del Grupo en las distintas filiales de acuerdo con el "Plan de Despliegue del Sistema de Cumplimiento".

Comprometidos contra la corrupción, el soborno y el blanqueo de capitales

GRI 205- 3

El compromiso de Elecnor en la lucha contra la corrupción y el soborno se enmarca en el principio de tolerancia cero ante malas prácticas en materia de ética e integridad, y se manifiesta en su **Código Ético** y en su **Política de Cumplimiento**, estableciéndose que:

- ▶ En ninguna circunstancia el personal de Elecnor y las personas relacionadas recurrirán a prácticas no éticas que puedan entenderse como inductoras de la falta de imparcialidad, transparencia y rectitud en las decisiones de las autoridades, funcionarios públicos o personas que participen en el desarrollo de la función pública, así como de cualquier otra persona ajena a la organización.
- ▶ Entre estas prácticas no éticas se encuentran el ofrecimiento o promesa de entrega de regalos, favores o retribuciones de cualquier clase o la prevalencia de cualquier situación derivada de la relación personal con la autoridad, funcionario

público o cualquier otra persona ajena a la organización que pudieran influir para la consecución de una resolución que pueda generar directa o indirectamente un beneficio económico para Elecnor o para un tercero.

- ▶ El personal de Elecnor y las personas relacionadas se abstendrán de recibir, solicitar o aceptar de, o de prometer, ofrecer o conceder a terceros beneficios o ventajas no justificados, para ellos o para terceros, como contraprestación para favorecer indebidamente a otro o para que le favorezca indebidamente a él o a un tercero frente a otros en la adquisición o venta de mercancías, contratación de servicios o en las relaciones comerciales.
- ▶ Es intrascendente a los efectos de determinar si se está ante un supuesto delictivo o no de esta naturaleza el que dichas conductas se desarrollen fuera del horario laboral

o de las instalaciones de Elecnor o sean financiadas a título individual, así como que dichas actuaciones se realicen en España o en el extranjero.

Con respecto al blanqueo de capitales, la Política de Cumplimiento establece que "bajo ninguna circunstancia el personal de Elecnor y las personas relacionadas adquirirán, poseerán, utilizarán, convertirán o transmitirán bienes sabiendo que estos tienen su origen en una actividad delictiva, con independencia de si la actividad delictiva ha sido realizada en el territorio nacional o en el extranjero. Asimismo, queda expresamente prohibida la realización de cualquier acto para ocultar o encubrir el mencionado origen ilícito, o para ayudar a la persona que haya participado en la infracción a eludir las consecuencias legales de sus actos. El personal de Elecnor prestará, por tanto, especial cautela y diligencia en sus transacciones con terceros proveedores de bienes y

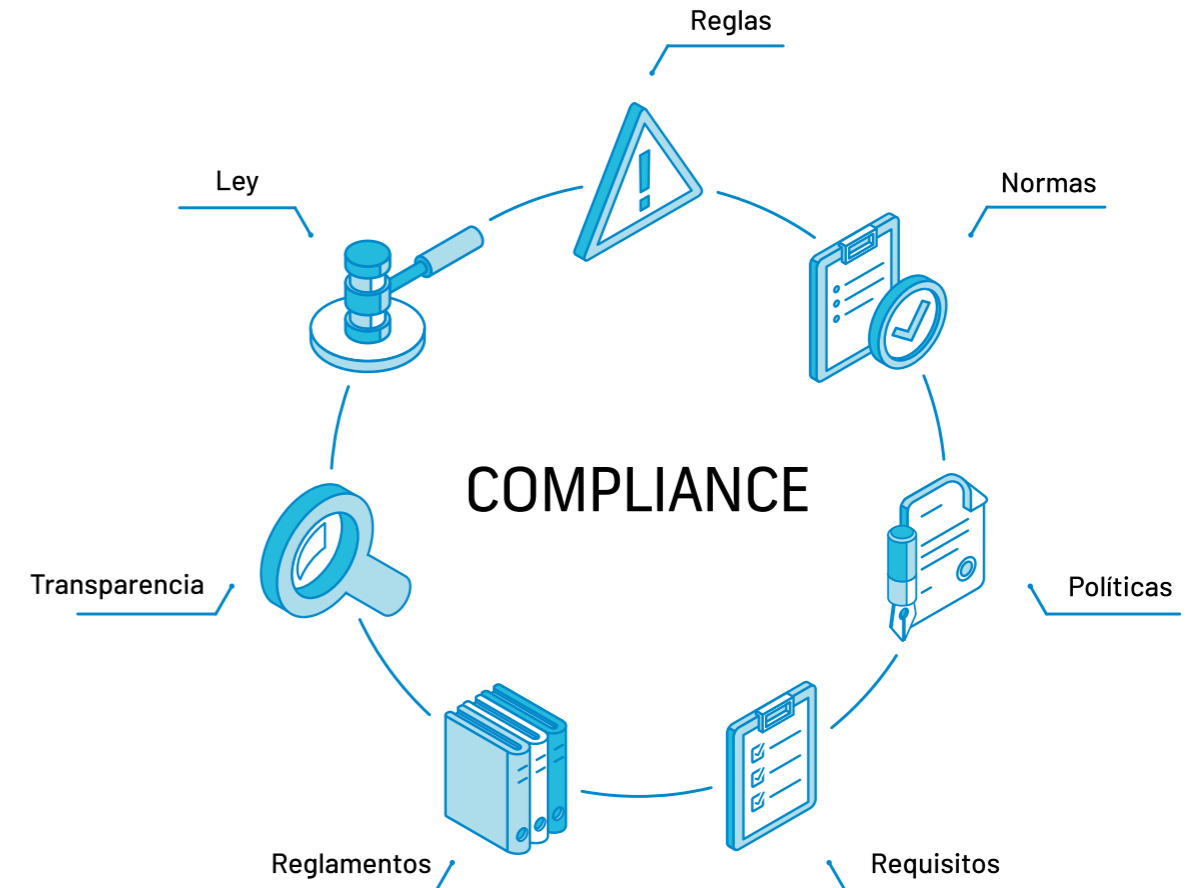

servicios para asegurar que los mismos no tienen su origen en una actividad delictiva".

El Sistema de Cumplimiento de Elecnor es la principal herramienta de lucha contra la corrupción, el soborno y el blanqueo de capitales con la que cuenta la organización. Como se ha citado con anterioridad, Elecnor se

encuentra certificada de acuerdo con las normas UNE-ISO 37001 de Sistema de gestión antisoborno y UNE 19601 de Sistemas de gestión de *compliance* penal.

Durante 2020, no se han recibido denuncias referentes a corrupción, soborno o blanqueo de capitales.



Este es nuestro compromiso contra la corrupción

Derechos humanos

GRI 103-1, GRI 103-2,
 GRI 103-3, GRI 412-2

Desde el inicio de sus actividades, el Grupo Elecnor ha estado plenamente comprometido con el apoyo, respeto y la protección de los derechos humanos en todos sus ámbitos de actuación de acuerdo con sus principios éticos y su responsabilidad social corporativa.

Tal y como se recoge en su Política de Derechos Humanos, todas las empresas del Grupo tienen un firme compromiso con el cumplimiento y defensa de los derechos humanos en el desarrollo de sus actividades en cualquiera de los países en los que actúen. Asimismo, esta Política se hace extensible a

todos los grupos de interés de la compañía con el objetivo de compartir y exigir dicho compromiso en las relaciones que con ellos mantiene.

Esta Política está alineada con la Política de Responsabilidad Social Corporativa y el Código Ético del Grupo, así como con



Transparencia fiscal

la Declaración Universal de los Derechos Humanos de Naciones Unidas; los principios del Pacto Mundial de Naciones Unidas y los Objetivos de Desarrollo Sostenible; la Declaración de los principios y derechos fundamentales en el trabajo de la Organización Internacional del Trabajo; y las Líneas directrices para empresas multinacionales de la OCDE.

La Política de Derechos Humanos presta especial atención a la igualdad de oportunidades sean cuales sean las características de las personas, la evitación del trabajo infantil y el trabajo forzoso y el respeto a los derechos de las minorías étnicas o indígenas.

GRI 102-12
 Asimismo, como Socio Signatory del Pacto Mundial

de Naciones Unidas, el Grupo asume el compromiso de incorporar a su estrategia empresarial los 10 principios en materia de derechos humanos, trabajo, medio ambiente y anticorrupción, así como promover los Objetivos de Desarrollo Sostenible (ODS).

Adicionalmente, las sociedades coparticipadas por Elecnor, Celeo Redes en Chile y Brasil, también están adheridos al Pacto Mundial.

Durante 2020, no se han recibido denuncias relacionadas con la violación de los derechos humanos de respeto por la libertad de asociación y el derecho a la negociación colectiva; la eliminación del trabajo forzoso u obligatorio; la abolición efectiva del trabajo infantil; o la no discriminación.

GRI 406-1

El Consejo de Administración de Elecnor consideró oportuno aprobar un marco de gobierno en materia fiscal para garantizar que las actuaciones y las operaciones del Grupo estuviesen regidas por unos principios, valores y normas claros que permitan a cualquier empleado, a toda persona o entidad que tenga relación con el Grupo, cuando resulte oportuno, y al propio Consejo de Administración, adoptar las decisiones adecuadas para cumplir con la legalidad tributaria. Dicho marco está alineado con los principios y criterios sobre los que se basa el Sistema de Gestión y Control de los Riesgos del Grupo.

Así, Elecnor dispone de una Política Fiscal que recoge la estrategia fiscal del Grupo y su compromiso con la aplicación de buenas prácticas tributarias. La estrategia consiste en asegurar el cumplimiento de la normativa tributaria aplicable y en procurar una adecuada coordinación de las prácticas en materia fiscal seguidas por las sociedades del Grupo, todo ello en el marco de la consecución del interés social y del apoyo a una estrategia empresarial a largo plazo que evite riesgos e ineficiencias fiscales en la ejecución de las decisiones de negocio.

Esta es nuestra **Comunicación sobre el Progreso** en la aplicación de los principios del **Pacto Mundial de las Naciones Unidas**.

Agradecemos cualquier comentario sobre su contenido.

Tal estrategia fiscal del Grupo se fundamenta en los siguientes principios:

- ▶ Cumplir sus obligaciones tributarias con la mayor diligencia posible en los distintos países y territorios en los que opera el Grupo.
- ▶ Realizar todas las declaraciones fiscales del Grupo en plazo, incluso aunque no impliquen pago de impuestos.
- ▶ Ingresar en debida forma y plazo todos aquellos tributos que resulten exigibles con arreglo a las leyes vigentes.
- ▶ Adoptar las decisiones en materia tributaria a partir de una interpretación razonable de la normativa, evitando asumir riesgos fiscales materiales, sin renunciar a la búsqueda de una legítima fiscalidad eficiente que permita maximizar el valor del Grupo para los accionistas.
- ▶ Prestar especial atención, en la aplicación de las leyes tributarias, a la interpretación que de las mismas emane de los tribunales en relación con cada una de las operaciones o cuestiones que tengan incidencia fiscal.
- ▶ Prevenir y minimizar, en la medida de lo posible, los riesgos fiscales asociados a las operaciones y decisiones estratégicas del Grupo.
- ▶ Definir e implantar marcos de supervisión, revisión y control de la función fiscal.

- ▶ Informar a los órganos de administración sobre las principales implicaciones fiscales de las operaciones o asuntos que se sometan a su aprobación, cuando constituyan un factor relevante para formar su voluntad.
- ▶ Promover una abierta relación con las administraciones tributarias basada en el respeto a la ley, la lealtad, la confianza, la profesionalidad, la colaboración, la reciprocidad y la buena fe, sin perjuicio de las legítimas controversias que, respetando los

principios anteriores y en defensa del interés social, puedan generarse con dichas autoridades en torno a la interpretación de las normas aplicables.

La **Política Fiscal del Grupo Elecnor** se encuentra disponible en la web corporativa.

Elecnor publica su información fiscal en un ejercicio de transparencia informativa. Los tributos que el Grupo satisface en los países y territorios en los que opera constituyen una de sus principales contribuciones a la sociedad.



BENEFICIO ANTES DE IMPUESTOS OBTENIDOS POR PAÍS

Datos en miles de euros

País	2019	2020
Alemania	-18	219
Angola	19.991	11.777
Argelia	-884	9.561
Argentina	1.690	1.299
Australia	-130	-325
Bélgica	-	-3.636
Bolivia	-91	-178
Brasil	57.422	52.597
Camerún	704	-2.064
Canadá	1.430	2.734
Chile	11.247	10.528
Colombia	-2.952	-1.345
Costa de Marfil	-	-2
Ecuador	-879	1.469
El Salvador	267	741
España	94.756	23.566
Estados Unidos	6.520	8.128
Finlandia	-	919
Francia	2.589	-20
Ghana	-537	-1.647
Guatemala	-2	47
Guinea	21	-
Honduras	1.592	2.737
Italia	4.318	-2.446
Jordania	2.638	-1.248
Kuwait	3	-5
Lituania	-	1.460
Marruecos	-91	-33
Mauritania	557	-1.171
México	-11.212	8.888
Mozambique	-	-135
Noruega	3.946	6.634
Omán	56	-2.316
Panamá	4.129	-1.729
Paraguay	-	2
Perú	-1.270	206
Portugal	-632	-2.185
Reino Unido	781	4.375
República Dominicana	-7.888	-1.001
Rumanía	-	60
Senegal	90	-1.234
Sudáfrica	37	1
Uruguay	869	1.062
Venezuela	1.010	-359
Total	190.077	125.931

IMPUESTOS SOBRE BENEFICIOS

Datos en miles de euros

Pais	2019	2020
Angola	6.193,0	1.127,9
Argentina	204,9	428,6
Australia	4.358,2	483,1
Bolivia	9,0	49,9
Brasil	14.468,0	17.274,2
Camerún	124,0	4,4
Canadá	63,2	86,3
Chile	-479,1	759,5
Colombia	-	2,5
Ecuador	230,6	226,8
El Salvador	34,0	28,0
España	1.815,5	1.206,3
Estados Unidos	5.433,4	57,4
Francia	76,0	140,3
Ghana	7,0	6,5
Guinea Ecuatorial	-	6,2
Honduras	519,7	12,8
Italia	183,4	17,6
Jordania	244,3	72,6
Kuwait	17,0	12,7
Marruecos	0,3	0,0
Mauritania	120,0	228,9
México	13,7	-224,6
Panamá	215,0	656,5
Perú	551,3	0,0
Portugal	-27,1	153,3
Reino Unido	472,9	35,9
República Dominicana	263,5	263,0
Rumanía	1,1	1,7
Senegal	10,0	1,8
Uruguay	375,9	274,3
Venezuela	6,5	0,1
Total	35.505,2	23.394,4

Elecnor ha realizado su mejor estimación de la distribución de los resultados obtenidos por países, así como de los pagos realizados en concepto de impuesto corriente por países, con los datos disponibles en el momento de la elaboración de estas Cuentas Anuales. Se han aplicado, para esta distribución por países, los mismos criterios empleados para la elaboración de las Cuentas Anuales Consolidadas, distribuyendo, asimismo, las homogeneizaciones y eliminaciones al resultado que se requieren para la presentación de la Cuenta de Resultados Consolidada.

La estimación de los pagos en concepto de Impuesto de Sociedades en los países en los que el Grupo desarrolla sus actividades se corresponde, en una parte sustancial, con la liquidación definitiva de los impuestos que se devengaron durante el ejercicio 2019, así como con pagos a cuenta de los impuestos devengados durante 2020 que se liquidarán definitivamente durante el ejercicio 2021.

Subvenciones públicas recibidas

GRI 201-4

Durante 2020, el Grupo Elecnor recibió subvenciones públicas por importe de 3.744 miles de euros frente a los 3.240,6 miles de euros del ejercicio anterior, según el detalle siguiente:

Datos en miles de euros

Pais	2019	2020
España	1.947	2.499
Canadá	119	117
Reino Unido	479	340
Portugal	695	788
Rumanía	-	30
Total	3.241	3.774

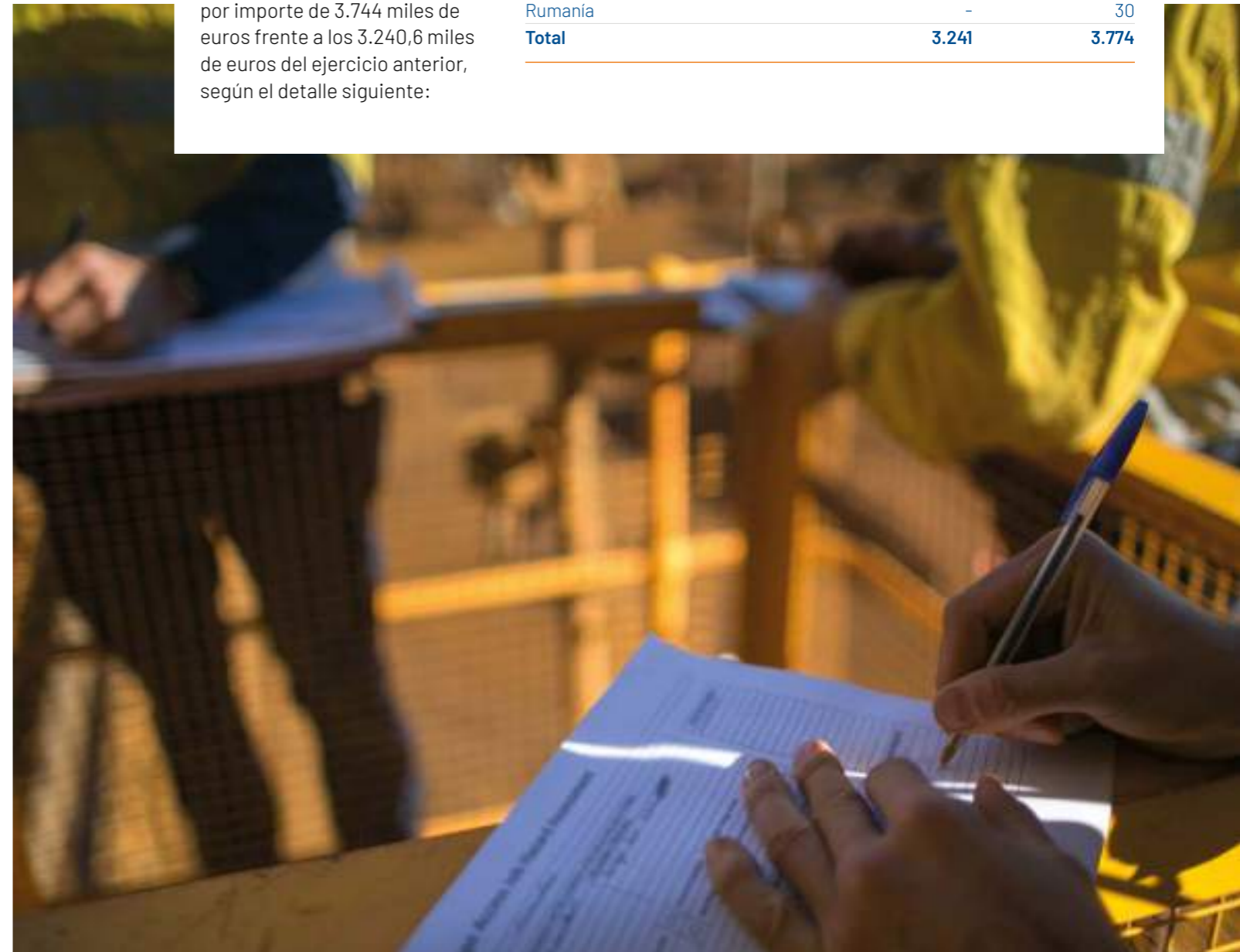

IMPACTO SOCIAL

Elecnor, a través de sus diversas actividades, incide de manera directa en el empleo, el progreso y bienestar social de los países donde opera, a la vez que contribuye a la resolución de algunos grandes retos globales: lucha contra el cambio climático, reducción de la brecha energética, acceso seguro a recursos de primera necesidad, como la energía o el agua potable..., y que se reflejan en la Agenda 2030 y sus Objetivos de Desarrollo Sostenible (ODS).

Además, el Grupo Elecnor, gracias a su crecimiento sostenido, distribuye valor económico directo a sus principales grupos de interés: accionistas, proveedores, empleados, gobiernos, etc.

La Fundación Elecnor articula el compromiso social del Grupo con proyectos de infraestructura social en los países más desfavorecidos y con la apuesta por la formación, investigación y empleabilidad de los jóvenes.

Asimismo, a través de las distintas sociedades del Grupo, se llevan a cabo numerosos programas de carácter social y/o ambiental con las comunidades locales.

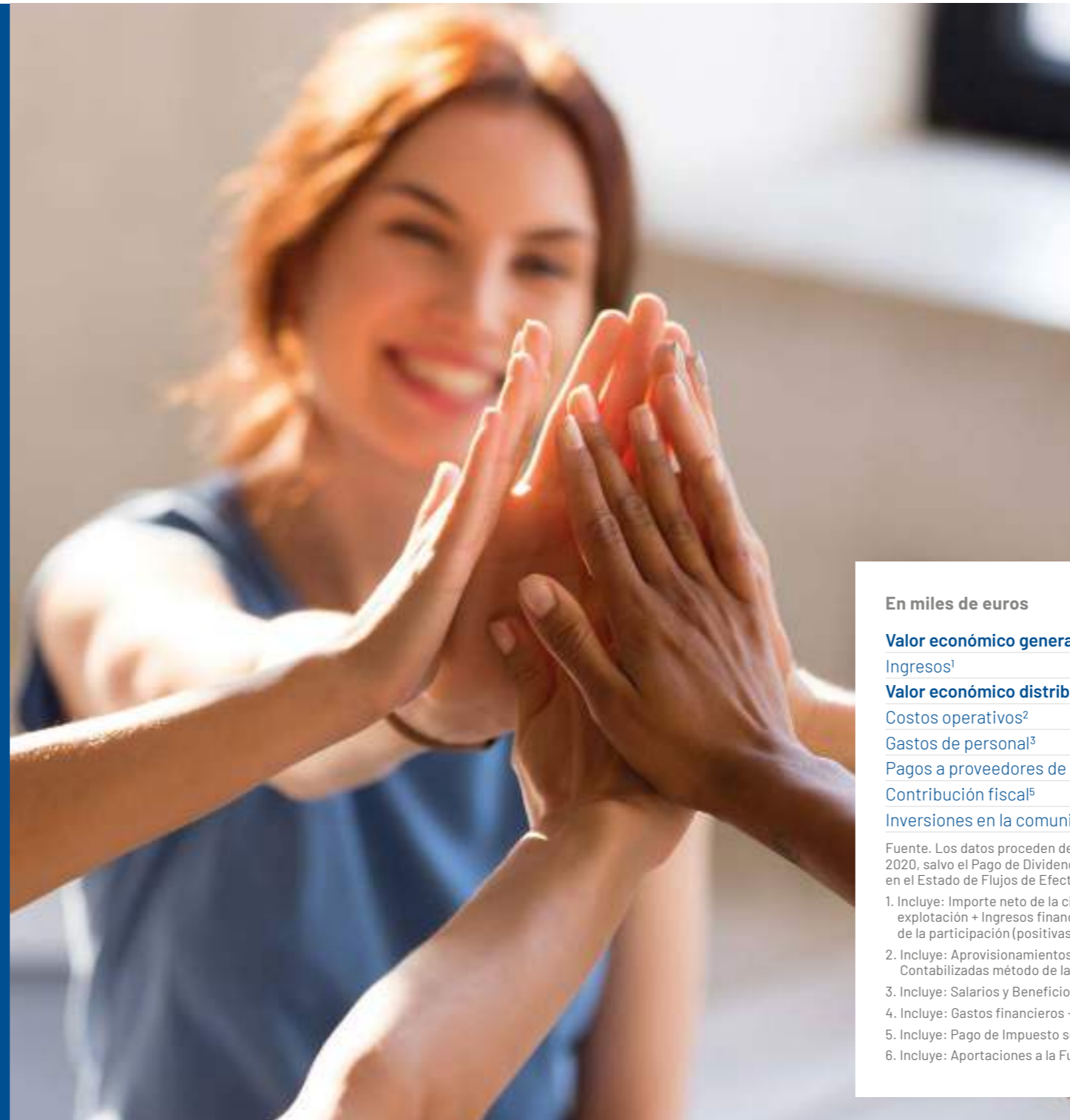

Generación de valor

GRI 102-7, GRI 103-1, GRI 103-2, GRI 103-3, GRI 203-2

Valor económico directo generado y distribuido

GRI 201-1

La información aquí recogida sobre la creación y la distribución del valor económico indica cómo el Grupo Elecnor ha generado riqueza para sus grupos de interés.

En miles de euros	2019	2020
Valor económico generado	2.703.775	2.549.406
Ingresos ¹	2.703.775	2.549.406
Valor económico distribuido	2.435.948	2.485.778
Costos operativos ²	1.630.566	1.683.196
Gastos de personal ³	669.018	708.571
Pagos a proveedores de capital ⁴	100.259	70.017
Contribución fiscal ⁵	35.505	23.394
Inversiones en la comunidad ⁶	600	600

Fuente. Los datos proceden de la cuenta de resultados de las Cuentas Anuales Consolidadas 2020, salvo el Pago de Dividendos y el Pago de Impuesto sobre las Ganancias que se contemplan en el Estado de Flujos de Efectivo de las Cuentas Anuales Consolidadas.

- Incluye: Importe neto de la cifra de negocios + Var. Existencias + TREI + Otros ingresos de explotación + Ingresos financieros + Diferencias de cambio + Rdo. Inv. Contabilizadas método de la participación (positivas) + Dif. de cambio positivas.
- Incluye: Aprovisionamientos + Otros gastos de explotación + Intereses minoritarios + Rdo. Inv. Contabilizadas método de la participación (negativas).
- Incluye: Salarios y Beneficios Sociales para los empleados.
- Incluye: Gastos financieros + Pago de Dividendos (del Estado de Flujos de Efectivo).
- Incluye: Pago de Impuesto sobre las Ganancias (del Estado de Flujos de Efectivo).
- Incluye: Aportaciones a la Fundación Elecnor.

Creación de empleo

Con un equipo de más de 18.000 personas en más de 30 países diferentes, las personas en Elecnor son el principal activo en el desarrollo de sus actividades.

A finales de 2020, la plantilla del Grupo había aumentado en 3.348 personas, un 22,5% con respecto al cierre del ejercicio anterior.



UN EQUIPO DE MÁS DE

18.000

personas en más de
50 países diferentes

Plantilla	2019	2020	Variación
Nacional	9.336	10.542	12,9%
Internacional	5.519	7.661	38,8%
Total	14.855	18.203	22,5%

Elecnor contribuye al desarrollo y el bienestar de las comunidades locales a través de la creación de empleo directo con la contratación de empleados y proveedores locales.

EMPLEO LOCAL

Ubicación	2019		2020	
	Empleados	Empleo local	Empleados	Empleo local
España	9.336	95%	10.542	95%
Europa	796	77%	1.033	78%
América	3.725	98%	4.861	97%
África	969	90%	1.683	93%
Asia	15	93%	44	82%
Oceanía	14	50%	40	58%
Total	14.855	94%	18.203	94%



Compras a proveedores locales

GRI 204-1

Ubicación	2019		2020	
	Compras	Compras locales	Compras	Compras locales
España	292.571	100%	652.512	100%
Europa				
Bélgica	-	-	20.418	100%
Finlandia	-	-	2.801	100%
Francia	442	50%	11	100%
Italia	6.587	100%	18.830	100%
Noruega	5.816	50%	5.636	100%
Portugal	7.090	100%	4.941	100%
Reino Unido	12.191	50%	11.991	100%
Rumanía	-31	50%	-225	100%
Norteamérica				
El Salvador	120	25%	3.506	42%
Estados Unidos	55.314	50%	55.376	100%
México	20.121	75%	44.542	100%
Panamá	11.312	98%	13.586	100%
Latinoamérica				
Argentina	487	50%	347	100%
Bolivia	104	50%	60	100%
Brasil	113.841	50%	134.367	100%
Chile	25.972	50%	35.733	100%
Ecuador	517	50%	-	-
Guatemala	1	50%	-	-
Honduras	856	65%	3.380	35%
Perú	316	50%	-	-
Rep. Dominicana	5.963	99%	9.776	92%
Uruguay	3.483	50%	5.006	100%
Venezuela	181	97%	5.509	0%
África				
Angola	5.168	65%	26.482	16%
Argelia	1.391	100%	74	1%
Camerún	9.149	8%	16.208	63%
Congo	6.277	8%	5.468	17%
Costa de Marfil	-	-	2	0%
Ghana	7.730	28%	29.515	18%
Guinea	7.921	1%	5.282	11%
Liberia	1.919	0%	184	0%
Marruecos	4	50%	3	100%
Mauritania	7.993	50%	3.098	100%
Mozambique			747	100%
Senegal	1.055	29%	3.167	85%
Asia				
Jordania	17.634	45%	1.774	98%
Omán	48	0%	3.577	100%
Oceanía				
Australia	16.185	50%	15.798	100%
Total	645.729		1.139.481	

Rentabilidad para el accionista

Las acciones de Elecnor, S.A., cotizan en la modalidad SIBE (Sistema de Interconexión Bursátil) del mercado continuo, donde se concentra la negociación de las acciones de las empresas más representativas de la economía española y con mayor volumen de contratación.

La compañía ha sido capaz de crear valor a sus accionistas de una manera estable a lo largo de los últimos ejercicios.

La rentabilidad por dividendo en 2020 alcanzó el 3,1% frente al 2,4% del ejercicio precedente.

Indicadores bursátiles	2019	2020
Precio de la acción al cierre (€)	10,95	11,00
Rentabilidad por dividendo	2,4%	3,1%

Durante el ejercicio 2020, se abonaron a los accionistas dos dividendos: dividendo complementario con cargo a los resultados del ejercicio 2019 y dividendo a cuenta de los resultados del ejercicio 2020, por un importe bruto por acción de 0,27455644 euros (0,28208755 euros, incluyendo el prorrateo de la autocartera) y 0,05732 euros (0,055889557 euros, incluyendo el prorrateo de la autocartera), respectivamente. Cabe señalar que a Elecnor no le

es de aplicación la prohibición de repartir dividendos con cargo al ejercicio 2020 de acuerdo al Real Decreto-Ley 18/2020 de 12 de mayo, de medidas sociales en defensa del empleo, debido a que Elecnor realizó un abono previo de las cuotas de la seguridad social de cuyo pago hubiese quedado exonerada como consecuencia del acogimiento a expedientes de regulación temporal de empleo regulados en el art. 1 del mencionado Real Decreto-Ley.



La acción social del Grupo Eelecnor

GRI 103-1, GRI 103-2,
 GRI 103-3, GRI 203-1,
 GRI 413-1, GRI 413-2

La acción social del Grupo se articula principalmente a través de Fundación Eelecnor.

En 2020, Eelecnor donó un total de 607.479 euros a diferentes asociaciones, fundaciones y entidades sin ánimo de lucro, para apoyar diversas causas sociales (621.505 euros en 2019). De dicha cantidad, Eelecnor aportó 600.000 euros a Fundación Eelecnor (misma cantidad que en 2019).

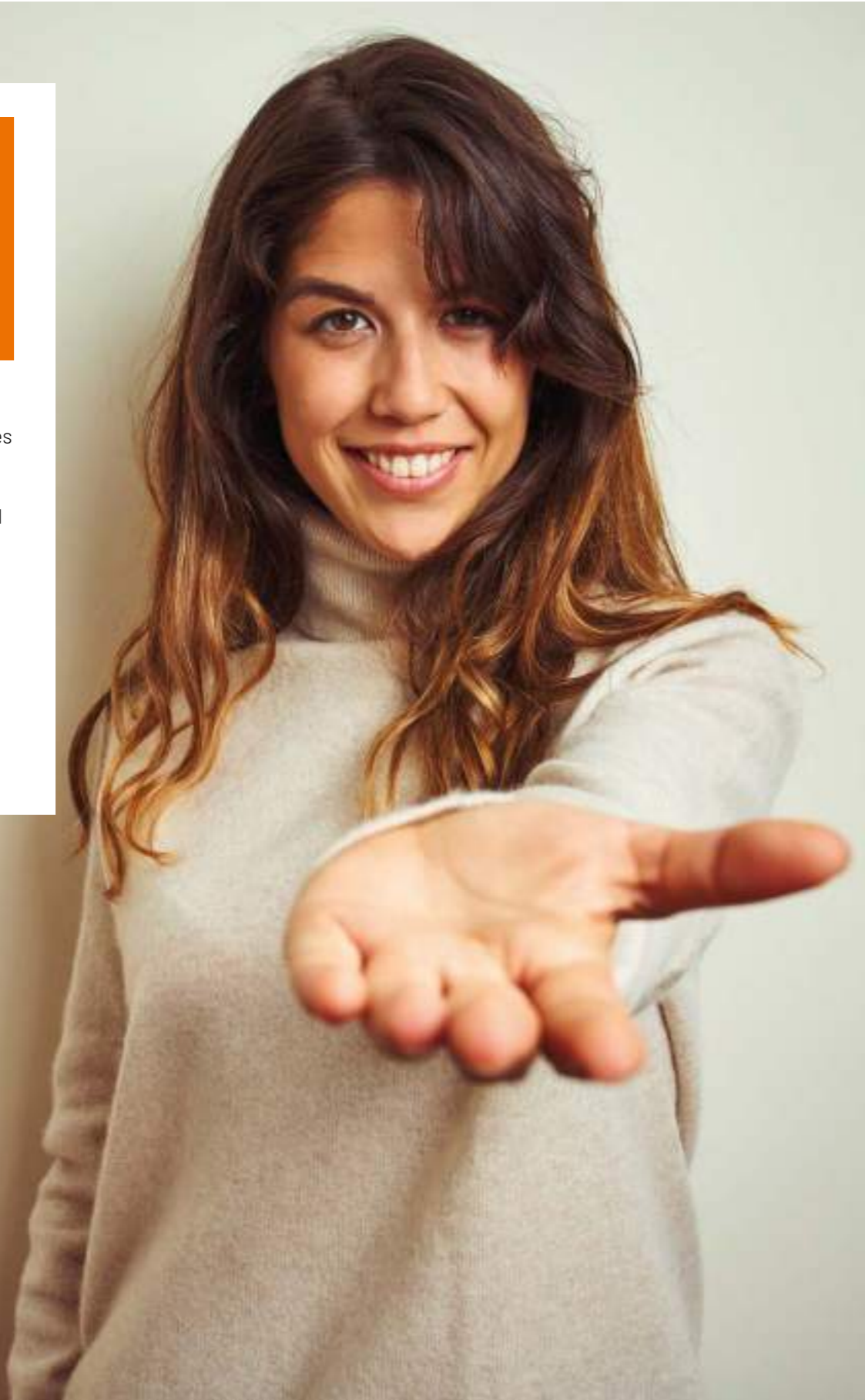

Fundación Eelecnor. Poniendo en valor el lado más humano de la ingeniería

Desde sus inicios, la labor de la Fundación ha estado estrechamente vinculada a la propia actividad de Eelecnor, con la finalidad de contribuir a la mejora de las condiciones de vida de las personas y al progreso económico y social de las poblaciones en las que Eelecnor tiene presencia estable.

La Fundación continuó poniendo en valor el lado más humano de la ingeniería a través de diversos proyectos en sus dos áreas de actuación:

- ▶ El desarrollo de infraestructuras de agua y energía de tipo social en beneficio de quienes más lo necesitan y del medio ambiente.
- ▶ El impulso de la formación y la investigación para fomentar el desarrollo y la proyección profesional de los jóvenes.

A pesar de que la Fundación Eelecnor no ha sido ajena a la crisis sanitaria ocasionada por el COVID-19, en 2020 ha continuado colaborando en 4 proyectos de infraestructura social en México, España, Ghana y Senegal, así como en 7 iniciativas en el área de la formación e investigación.

Desde su constitución, la Fundación ha tenido presencia en España, Honduras, República Dominicana, Ghana, Chile, Uruguay, Perú, Angola,

Nicaragua, Camerún, México, Senegal y República del Congo. Eelecnor ha dotado fondos por un importe de 6,1 millones de euros. Además, la Fundación ha obtenido otros recursos por importe de 5,8 millones de euros. Así, en total la Fundación Eelecnor ha liderado proyectos por valor de 11,9 millones de euros.

En 2020, la Fundación ha aplicado en los distintos proyectos 442.952 euros.



PROYECTOS LIDERADOS POR VALOR DE

11,9
 millones de euros

Proyectos de Infraestructura Social

Reconstruyendo La Nopalera, México

Este proyecto ha consistido en instalar alumbrado público solar en el pueblo de la Nopalera, en México. Este pequeño pueblo de 1.000 habitantes del Estado de Morelos sufrió las devastadoras consecuencias del terremoto de 2019.

El objetivo del proyecto era iluminar todo el pueblo con la misma calidad e intensidad que cualquier pueblo desarrollado, todo ello con los mejores estándares de calidad. En esa línea, se han instalado 83 farolas que funcionan con energía solar fotovoltaica, que es almacenada en baterías para proveer energía limpia durante la noche.

El alumbrado público inteligente ofrece seguridad ciudadana en áreas urbanas y aumenta la calidad de vida de los habitantes de La Nopalera.

Nos importa el aire que respiras, España

Centrado en el tratamiento del aire interior de la Casa Ronald McDonald de Madrid, este proyecto tiene el objetivo de favorecer la salud de los niños especialmente vulnerables que habitan la casa.

Junto al socio tecnológico Aire Limpio, se está implementando un proyecto elegido por el CDTI en la convocatoria de "Proyectos de I+D y de Inversión para hacer frente a la emergencia sanitaria declarada por la enfermedad COVID-19".

Se trata de un proyecto innovador que incluye también sistemas inteligentes de conteo de personas y toma de temperatura y que, una vez ejecutado, será una iniciativa escalable a residencias de ancianos, hospitales, etc.

La Fundación Elecnor es miembro del Consejo de la Casa Ronald McDonald de Madrid desde 2013, año en el que Elecnor construyó esta residencia para 30 familias e implementó el proyecto de eficiencia energética en sus instalaciones. La Fundación Infantil Ronald McDonald ofrece un «hogar fuera del hogar» a aquellas familias que se desplazan lejos de su residencia habitual para que sus hijos reciban tratamiento médico.

Solar Back-up Systems II, Ghana

La Fundación Elecnor, junto con las Congregaciones de las Hermanas de la Caridad de Santa Ana y de las Hermanas Hospitalarias del Sagrado Corazón de Jesús, implementaron en 2013 el proyecto Solar Back-Up Systems. Este proyecto ayudó a reforzar el suministro eléctrico de sus hospitales y centros de salud en los que existía un alto riesgo de interrupción.

Actualmente, dichas instituciones han identificado la necesidad de implementar nuevos sistemas fotovoltaicos para mejorar la atención sanitaria en unidades críticas de tres hospitales, un centro de formación y un centro de salud, que en conjunto atienden a más de 200.000 personas al año.

A la fecha, los convenios se encuentran pendientes de firma.

Hospital San Juan de Dios, Senegal

El objetivo del proyecto es mejorar el inestable suministro eléctrico del Hospital que dificulta la mayoría de los servicios que se ofrecen en el mismo.

El Hospital San Juan de Dios de Thiès proporciona atención de calidad a todos los estratos sociales de la población y participa en el servicio de salud pública del país.

En la actualidad, la Fundación Elecnor, en colaboración con la ONG Manos Unidas, ha instalado un equipo de auditoría energética con el fin de obtener los datos relativos al consumo energético del Hospital.

Proyectos de Formación e Investigación

IE-Elecno Observatorio de Compliance para la mediana empresa

Fundación Elecno y Fundación Instituto de Empresa, con la colaboración del despacho de abogados Eversheds Sutherland, firmaron en 2019 un convenio de colaboración para la creación del observatorio "IE-Elecno Observatory on Sustainable Compliance Cultures". Esta iniciativa responde a la inquietud de la Fundación Elecno por la mejora de la gestión en cumplimiento de las organizaciones, con especial foco en la pequeña y mediana empresa. Con ella, espera contribuir a avanzar en aspectos como la lucha contra la corrupción en los negocios, la defensa del derecho de la competencia, los derechos humanos y laborales o el respecto al medio ambiente. Los objetivos principales del observatorio son los siguientes:

- ▶ Captar y desarrollar conocimiento que permita entender los retos a los que se enfrenta la mediana empresa en la implantación de una cultura de *compliance*.

- ▶ Desarrollar propuestas que faciliten la implantación de una cultura de *compliance* en la mediana empresa y en aquellas con mayor limitación de recursos.
- ▶ Difundir el conocimiento generado para impulsar así el desarrollo del *compliance* en el tejido empresarial más allá de grandes corporaciones y multinacionales.
- ▶ Facilitar el entendimiento y el marco común en materia de *compliance* al abordar iniciativas y proyectos colaborativos entre empresas, especialmente en cadenas de valor muy integradas.

A mediados del mes de diciembre, se lanzó oficialmente la web del Observatorio a través de un evento virtual que reunió a expertos y profesionales en torno al programa "Compliance en tiempos de incertidumbre. ¿Cómo impulsar una cultura de *compliance* en la pequeña y mediana empresa?"

Para el año 2021, está prevista la finalización de un estudio sobre el estado actual del *compliance* en la mediana empresa en España.

Programa de Premios y Becas con la Escuela Técnica Superior de Industriales de la Universidad Politécnica de Valencia

La Fundación Elecno lleva 31 años becando a los alumnos de la UPV, Universidad Politécnica de Valencia, poniendo especial foco en las energías renovables y en el desarrollo de la eficiencia energética.

En la convocatoria 2019-2020 fueron becados cinco estudiantes por los siguientes trabajos de fin de máster:

- ▶ Proyecto de desarrollo de red inteligente de alumbrado led, sistemas de información al ciudadano y movilidad sostenible en un municipio de Castellón para mitigar los gases de efecto invernadero.
- ▶ Desarrollo de equipo de bajo coste para la monitorización y detección de averías en aerogeneradores de pequeña potencia.
- ▶ Simulación y verificación experimental de huecos de tensión usando un sistema "Hardware in the Loop" y banco de ensayos: detección y comportamiento de motores y aerogeneradores.

- ▶ Sistema de control de iluminación mediante microcontrolador de bajo coste y bus DALI.
- ▶ Estudio de la capacidad de las cubiertas de la Universidad Politécnica de Valencia para la instalación de plantas solares fotovoltaicas.

Cities Lab Katedra, Universidad de Deusto

Fundación Elecno es miembro del Consejo de Mecenas de la Cátedra Cities Lab, en virtud del convenio firmado con Deusto Business School.

Este proyecto es un ecosistema de innovación que desarrolla proyectos de investigación, programas de aprendizaje, acciones de comunicación y laboratorios urbanos en torno al desarrollo urbano, humano y sostenible, los modelos de gobernanza y estilos de liderazgo que favorecen o dificultan el desarrollo de las palancas de transformación de las ciudades.

El objetivo consiste en estudiar soluciones integrales para ciudades inteligentes, cruzando y analizando la información de los servicios urbanos para adaptar las políticas públicas a las necesidades de las ciudades, permitiendo así un ahorro de los costes y una mejor atención a los ciudadanos.

En 2019, se puso en marcha una iniciativa con el ayuntamiento de Alcalá de Guadaíra (España) que, en la actualidad, se encuentra en su fase 3, la cual consiste en implementar una serie de iniciativas a partir de los resultados obtenidos en las dos fases anteriores. El objetivo es convertir Alcalá de Guadaíra en un ecosistema de innovación para integrar mejor el desarrollo urbano sostenible con la innovación tecnológica.



Programa de Liderazgo Corporativo en Emprendimiento e Innovación, Deusto Business School

En el marco del convenio firmado con Deusto Business School, la Fundación Elecnor patrocina el Programa de Liderazgo Corporativo en Emprendimiento e Innovación que se desarrollará conjuntamente entre Deusto Business School e ICADE Business School a lo largo del curso 2020-2021.

Los profesionales que cursen este programa, impartido conjuntamente por Deusto Business School e ICADE Business School, conocerán las iniciativas emprendedoras más vanguardistas de las grandes corporaciones explicadas por los ejecutivos que las han liderado.

Proyecto “Creciendo en prevención”, Comunidad de Madrid

Alineado con el principio de actuación de Elecnor de “la seguridad como valor innegociable”, la Fundación Elecnor colabora con la Comunidad de Madrid en este proyecto que pretende fomentar entre la gente joven la importancia de la prevención y protección ante los diferentes peligros existentes, entre ellos, la actual pandemia. La crisis motivada por el COVID-19 ha implicado un rediseño del proyecto adaptando los contenidos hacia sesiones virtuales.

Creciendo en Prevención se dirige a alumnos de 3º, 4º y 5º de Educación Primaria y a sus profesores, quienes, a través de una aplicación digital, pueden acceder a una unidad didáctica en prevención de riesgos, incluyendo aspectos asociados al COVID-19.

El objetivo es que los alumnos aprendan a reconocer en sus entornos, de una forma didáctica y entretenida (juegos, videos...), situaciones de riesgo para la salud, especialmente en esta época tan excepcional.

La formación se ha iniciado en los siguientes municipios de la Comunidad de Madrid: Robledo de Chavela, Getafe y Navacerrada. Durante 2020, se ha realizado el proyecto con 3.000 niños.

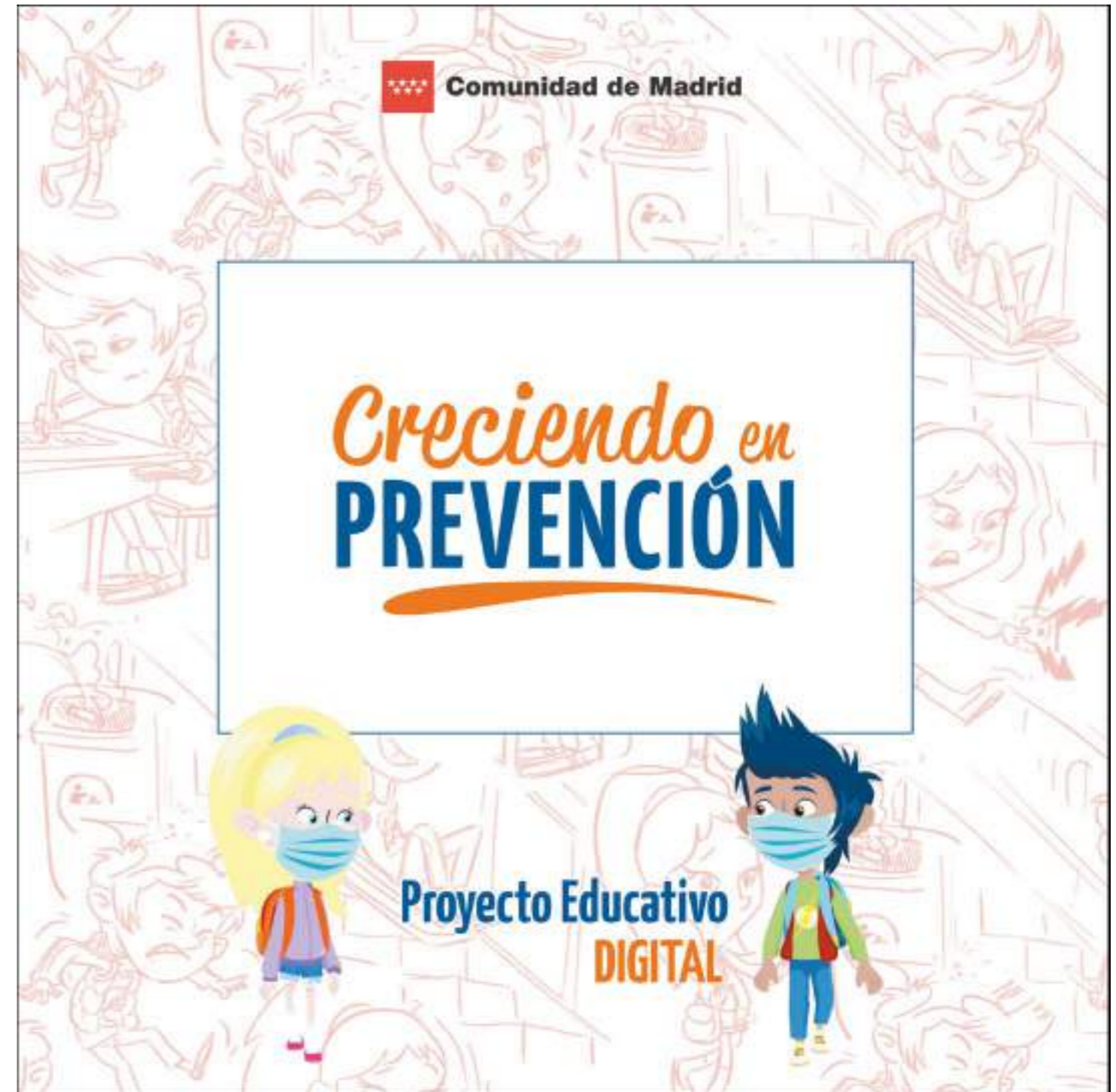

Curso Especialista en Instalaciones Eléctricas de Media y Baja Tensión, Formación Profesional de Salesianos Deusto

En 2020 se ha continuado con la formación de futuros profesionales dentro del marco de colaboración con el Colegio Salesianos de Deusto. En este ejercicio, se han impartido 131 horas de formación a 14 alumnos en formato mixto (presencial y online).

Como novedad, se han adaptado y ampliado contenidos para adecuarlos a las necesidades de Elecnor de forma que aquellos alumnos que se contraten puedan acometer trabajos directamente en obra.



Curso Formación Profesional. Distribución, Telecomunicaciones y Mantenimiento

El objetivo del proyecto es atraer recién graduados de Formación Profesional, que reciban la formación necesaria para incorporarse de forma inmediata a las obras de Elecnor. Los delegados de la Dirección Centro de Elecnor han identificado los contenidos mínimos para las actividades de Distribución, Telecomunicaciones y Mantenimiento, así como los lugares con mayor necesidad de estos perfiles.

A fecha del presente informe, se había iniciado la formación en el centro de Salesianos de Deusto en la provincia de Vizcaya sobre la actividad de Distribución eléctrica.

Voluntariado corporativo

En 2020, el voluntariado corporativo anual estaba planteado en el marco del Proyecto de "Reconstruyendo la Nopalera". Ante la situación acontecida por el COVID-19 se tuvo que cancelar y voluntarios de Elecnor México acudieron, junto con personal del Ayuntamiento de Yautepec (Morelos), a dicha localidad para entregar a la población material protector frente al COVID-19.

Más proyectos sociales

El compromiso de Elecnor con las comunidades donde ejecuta sus proyectos le lleva a desplegar programas e iniciativas con el objetivo de promover el desarrollo social, ambiental y económico del entorno.

En Honduras, la depresión tropical ETA, que se produjo a principios de noviembre, provocó graves inundaciones y derrumbes por fuertes lluvias en Centroamérica y dejó a miles de damnificados en la zona norte del país. Así, Elecnor donó a la Cruz Roja Hondureña un motor de 60 CV para las lanchas de salvamento con el que pudieron prestar los servicios de salvamento, tanto para el rescate de personas como para llevar ayuda humanitaria a las personas que más sufrieron.

En Ghana, en el marco del proyecto de construcción de una subestación eléctrica en Kaleo, Elecnor se ha encargado de la renovación de la Escuela Básica de la localidad, ha donado material educativo, ha arreglado la carretera principal de la población y ha instalado paneles solares en un puesto de la policía para que puedan tener acceso a electricidad de manera sostenible.

En Guinea, se han habilitado dos grifos conectados a la red de la obra del proyecto de transmisión eléctrica OMVG para facilitar agua potable a la población más cercana y, además, se ha renovado una escuela.

Asimismo, la filial concesional Enerfín y la sociedad cogestionada Celeo, son especialmente activas en este aspecto, tal y como se describe a continuación.





En 2020, Enerfín ha puesto en marcha la construcción del parque eólico de Cofrentes, **España**, en el que se han incluido medidas de restauración, mejora y puesta en valor del paisaje:

- ▶ Programa de sensibilización y educación ambiental en energías renovables y medio ambiente.

Actualmente, se está avanzando en la elaboración del material didáctico del programa, que tendrá lugar en 2021 en las instalaciones del parque e irá dirigido a estudiantes. El objetivo es, por un lado, divulgar información sobre energía eólica y su importancia para combatir el cambio climático y sus efectos; y, por otro, potenciar el valor ambiental, paisajístico y cultural de la zona como reclamo para el turismo.

- ▶ Adecuación y mejora del Camino de la Señorita.

Esta iniciativa permite una mejora notable en las condiciones de accesibilidad a senderistas, propietarios y equipos de intervención, ya que el camino se ubica en zona de actuación urgente ante incendios.



Parque eólico Cofrentes en Valencia (España)

- ▶ Señalización de rutas y/o puntos de interés turístico.

Se ha firmado un convenio de colaboración con el Ayuntamiento de Cofrentes con el objetivo de financiar la señalización de rutas y puntos de interés turístico en torno al "Cerro de Agrás", punto de interés geológico del municipio.

En **Brasil**, la filial eólica del Grupo ha seguido colaborando en diversos proyectos de carácter social, en homologación con el Gobierno brasileño y dentro de la ley de incentivos fiscales, con el fin de impulsar la cultura, deportes e inversión social. Entre los más destacados se encuentran los siguientes:

- ▶ Centro de Visitantes del Complejo Eólico de Osorio.

Cada año se organizan visitas, principalmente de escolares, donde se divulgan contenidos sobre la energía eólica y sostenibilidad del Complejo Eólico, y se difunde información sobre los principales puntos turísticos de la municipalidad de Osorio. En el año de 2020, 1.387 personas pudieron visitar la instalación a pesar de las restricciones del COVID-19.

► **Projeto Virada Sustentável POA 2020.**

Se trata de un evento de gran repercusión en Porto Alegre, especialmente entre los jóvenes, que aborda temas relacionados con la conservación y sostenibilidad ambiental. La quinta edición del Festival Virada Sostenible Porto Alegre 2020, ha consistido en acciones de artes visuales e intervenciones de arte urbano, conciertos y espectáculos musicales, así como diversas presentaciones de artes escénicas y manifestaciones artístico-literarias.

► **Plano anual de actividades 2020 - Fundação Iberê Camargo.**

Esta Fundación es una institución cultural muy representativa en Porto Alegre. Este proyecto tiene como objetivo garantizar el mantenimiento de la Fundación, preservar su colección, promover el estudio y la difusión de su obra, así como presentar exposiciones temporales de arte moderno y contemporáneo, y un programa paralelo permanente donde debatir los temas y cuestiones que surgen de las exposiciones.

En **Canadá**, Enerfín llevó a cabo las siguientes actuaciones:

► **Las visitas guiadas al parque eólico de L'Érable,** organizadas en colaboración con la oficina local de turismo, se pudieron organizar hasta que las restricciones sanitarias ocasionadas por el COVID-19 lo impidieron.

► **Apoyo a organizaciones y eventos comunitarios en los municipios de Saint Ferdinand, Saint-Pierre-Baptiste y Sainte-Sophie-d'Halifax.**

Enerfín ha colaborado en la construcción de un centro para personas mayores con pérdida de autonomía, la adecuación de un área de refugio para los excursionistas y ciclistas en el centro del pueblo de Saint-Sophie-d'Halifax, entre otras actuaciones.



Por su parte, Celeo en **Brasil** participa en dos proyectos sociales en el marco de los compromisos adquiridos con el BNDES en la financiación del proyecto Cantareira (CANTE):

► **Let's save the Planet.**

Construcción de una planta de separación y triaje de residuos que generará 20 empleos y mejorará la gestión de residuos de la región de Monte Santo de Minas (Minas Gerais). Con motivo del COVID-19, Celeo ha contribuido también con el reparto de alimentos y productos de higiene.

► **Live well in Caetetuba.**

Renovación y construcción de un anexo a la estación de tren de Caetetuba (Sao Paulo) e instalación de un centro de asistencia social (CRAS). Se beneficiarán de este proyecto aproximadamente 20.000 residentes. A consecuencia del COVID-19, se ha comprado y entregado alimentos y kits de higiene y limpieza a 1.164 residentes del vecindario.

En **Chile**, Celeo se ha unido a la iniciativa "Canasta Local" liderada por la Fundación Proyecto Propio. La iniciativa

persigue un doble objetivo: entregar bienes básicos a quienes más lo necesitan y reactivar la economía de la zona mediante la compra de estos bienes en el mercado local.

135 familias de las comunidades de Corel y Colbun recibieron ayuda gracias a esta iniciativa.

Por otro lado, los proyectos sociales de las escuelas Corel y Charrúa continuaron en 2020. En este último, se está evaluando la posibilidad de apoyar a 119 estudiantes que no tienen en sus casas una conexión a internet adecuada.



Acciones sociales motivadas por el COVID-19

El Grupo Elecnor ha reaccionado ante la emergencia sanitaria y social causada por el COVID-19 con multitud de acciones para minimizar el impacto de la crisis, especialmente en las personas de los países en los que el Grupo tiene presencia.

La compañía ha seguido desarrollando sus actividades con todas las medidas de prevención adecuadas logrando prestar servicios esenciales y críticos en los sectores de energía, telecomunicaciones, agua, gas y transporte, y manteniendo las infraestructuras operativas para toda la población.

Por su parte, la filial Audeca, especializada en la conservación del medio natural y el mantenimiento de infraestructuras viarias, realizó durante la pandemia actividades esenciales en la gestión del agua, potable y residual, la conservación de carreteras o la recogida de residuos y limpieza viaria.

El objetivo fue asegurar el correcto funcionamiento de estos servicios, tanto para la ciudadanía como para los centros de emergencia: mantener la seguridad de las carreteras, la atención a accidentes, la recogida de residuos municipales, la limpieza de viales, de contenedores y de mobiliario urbano, además de la desinfección de las calles.

Elecnor Deimos, la filial tecnológica, desarrolló, en un solo fin de semana, una aplicación que permitía calcular el movimiento y la duración de los paseos durante el estado de alarma que se vivió antes de verano. Esta nueva aplicación calculaba dónde se podían mover las familias durante los paseos, los cuales se permitían desde el pasado 26 de abril y que estaban limitados a un km de distancia del domicilio. A su vez, permitía calcular de manera sencilla la duración de los paseos que también estaban limitados a una hora; y todo integrado en la misma app.

Los equipos de la filial estadounidense, Elecnor Hawkeye, no han cesado de trabajar durante estos últimos meses para mantener y mejorar la infraestructura de servicios públicos en diferentes comunidades de Estados Unidos. Se restauró

la electricidad de emergencia, se implantaron múltiples conexiones de fibra óptica y se realizó el mantenimiento de la transmisión eléctrica aérea.

Además, en el pico de la pandemia, cuando los hospitales se encontraban al límite, Elecnor Hawkeye hizo una donación de 3.000 trajes de protección desechables al Hospital Stony Brook, en Nueva York. También, durante el mes de noviembre, el equipo se unió a la campaña Truckers for Turkeys haciendo un préstamo

de 7 camiones a la asociación sin ánimo de lucro Harvest Food Bank para que estos pudieran repartir alimentos por el Día de Acción de Gracias a familias necesitadas.

En El Salvador, Elecnor ha donado kits de alimentos, un total de 1.000 unidades de aproximadamente 8 kg de alimentos básicos, que fueron entregados por voluntarios de la filial centroamericana en nueve poblaciones de los departamentos de Sonsonate y Ahuachapán. Los alimentos

se entregaron a familias de muy bajos recursos o que se han quedado sin ingresos económicos durante la pandemia provocada por el COVID-19. Para gestionar la entrega de los kits de forma eficiente, Elecnor contó la ayuda de Protección Civil, Prevención y Mitigación de Desastres de El Salvador, la Embajada Española en San Salvador y con los representantes departamentales locales.



En México, Enerfín, la filial eólica, donó a los ayuntamientos y comunidades indígenas existentes en el área de influencia de sus proyectos, 4.000 mascarillas y 60 litros de gel hidroalcohólico como material sanitario de protección. En Colombia, Enerfín suministró agua y comida a 75 comunidades indígenas que, a consecuencia de la pandemia, vieron mermadas sus posibilidades de subsistencia.

Por su parte, Celeo, la sociedad cogestionada por el Grupo, ha colaborado en los siguientes proyectos sociales en Brasil para ayudar a paliar los efectos del COVID-19:

- ▶ Donación de productos básicos y kits de higiene y limpieza en el estado de Piauí. Celeo ha donado 10.000 cestas de alimentos básicos, 15.000 EPI-mascarillas quirúrgicas, 15.000 mascarillas desechables para 2.000 personas en cada uno de los 5 municipios escogidos: Pedro II Piracuruca, Capiato de Campos Domingos Mourao y Lagoa so Sao Francisco.
- ▶ Fondo Municipal de Salud- Sao Joao do Piauí. Adquisición de equipamientos y accesorios hospitalarios para la

instalación de una cama de reanimación y equipos de protección de personas (EPI) al lado de la maternidad del hospital Mae Elisa.

- ▶ Campaña de *matchfunding* salvando vidas. BNDES movilizó 7 millones en una campaña para apoyar la red más grande de hospitales filantrópicos en Brasil bajo la modalidad *matchfunding* (por 1 dólar donado por la sociedad civil y sector privado, BNDES duplicaba la donación). Celeo participó con la donación de 100 mil reales al hospital Sao Marcos de Teresina ubicado en la capital de Piauí.
- ▶ Decreto municipal para las donaciones para la municipalidad de Parintins AM. Donación en respuesta a la solicitud del ayuntamiento de Parintins. Ha consistido en la adquisición de equipamiento y accesorios para la creación de 10 camas UCI en dos hospitales.
- ▶ Palmares Fundación Cultural (FCP). A solicitud de FCP, Celeo ha donado cestas de comida y EPI a las comunidades quilombo de Marfim y Onca (en el área del proyecto IMTE) y las comunidades indígenas de Gamelas (zona de influencia del proyecto ENTE).



Diálogo con las comunidades locales

El diálogo, el respeto y una adecuada gestión de los impactos en las comunidades locales son esenciales para mantener la legitimidad social y garantizar el buen fin de los proyectos del Grupo.

En esa línea, en el marco de los Estudios de Evaluación Ambiental de los proyectos, existe un proceso de acercamiento temprano con los grupos de interés denominado Participación Ciudadana Anticipada (PACA). El objetivo es explicar a las comunidades que pueden verse afectadas las principales características de los proyectos, su diseño y planificación. Además, se resuelven consultas de los vecinos y autoridades locales,

y se recogen sus comentarios con objeto de tratar de minimizar el impacto de los proyectos sobre su territorio. La PACA incluye reuniones y entrevistas con autoridades y funcionarios municipales; con dirigentes de organizaciones sociales y territoriales; y con vecinos.

Enerfín, la filial eólica del Grupo Elecnor, en el marco de la actividad de promoción en Mozambique, Zimbabue y Kenia, ha realizado diferentes consultas con las comunidades y líderes locales que, en algunos casos, han finalizado en acuerdos con la comunidad y en cartas de apoyo al desarrollo de determinados proyectos. En México, a pesar de las limitaciones originadas por la pandemia, se han podido mantener con las cinco comunidades maya en el área de influencia de los proyectos en Yucatán reuniones informativas con los Comités de Seguimiento de Acuerdos (constituidos tras la consulta indígena llevada a cabo en 2019).

Integración y respeto por el entorno

En algunas ocasiones, Elecnor ejecuta proyectos en áreas cercanas a comunidades indígenas u otras minorías sociales. En estos casos, se analizan los impactos sociales y/o ambientales de las zonas afectadas, y, cuando corresponde, se implementan medidas para su mitigación.

En Brasil, la legislación aplicable a las licencias ambientales exige prestar especial atención a las comunidades tradicionales (indígenas, quilombolas...). Cuando un proyecto afecta a estas comunidades es necesario la realización de un Estudio de Componentes Indígenas (ECI) o Quilombola (ECQ), que evalúa los impactos específicos del proyecto en estas comunidades. Con posterioridad, se desarrolla el Plan Indígena Ambiental Básico (PBAI) o Quilombola (PBAQ), que presenta las medidas de control y mitigación para cada impacto identificado.

Durante el tercer trimestre de 2020, Celeo completó la revisión del Estudio del Componente Indígena de CAIUÁ. Actualmente, se está revisando el PBAI.

En Canadá, la First Nation Power Authority (FNPA), asociación a la que pertenece Enerfín, promueve la implicación de las comunidades aborígenes en proyectos de energías renovables, abogando por la inclusión de requisitos mínimos de participación aborígen en las licitaciones provinciales y fomentando el diálogo y las alianzas de estas comunidades con los promotores privados.

En 2020, Enerfín completó la fase inicial de desarrollo del proyecto Moose Mountain en Saskatchewan con el objetivo de participar en la licitación convocada por la utilidad eléctrica provincial SaskPower. Durante el periodo de consulta a los grupos de interés, se mantuvieron varios encuentros con la Nación autóctona Ocean Man, quien cuenta con el terreno y la reserva adyacente al área del proyecto.

En el transcurso del proceso, surgió un interés mutuo de colaboración en el proyecto, incluyendo finalmente a la Nación como propietario de terrenos y socio inversor. Para oficializar su participación en el proyecto como propietario e inversor, la Nación celebró sesiones informativas con sus miembros. Los terrenos que Ocean Man pondría a disposición del proyecto representan aproximadamente



unos 2.400 acres y tienen el potencial para albergar una proporción significativa del mismo.

En Colombia, Enerfín ha logrado, desde el año 2018, acuerdos en 52 procesos de consulta previa con las comunidades indígenas en las que se ubican sus proyectos (Parque Eólico El Ahumado, Musichi, Trupillo, Dividivi y Brisas del Caribe). En 2020, llevó a cabo siete procesos de consulta con la comunidad indígena Wayuu para el proyecto "Parque Eólico Dividivi" a través de múltiples reuniones, en la que también fueron acompañados por varias entidades del Estado.

Todas las actividades que se han realizado en territorio étnico en la época inicial del COVID-19 se suspendieron y se volvieron a reanudar posteriormente, llegando a ser previamente autorizadas y consentidas por las comunidades, cumpliendo con todos los protocolos de bioseguridad y siguiendo las recomendaciones de la ONU relativas a los pueblos indígenas en época de pandemia.

A su vez, se está trabajando en 37 procesos consultivos para los proyectos del Parque Eólico Trupillo y Brisas del Caribe. En breve, se prevé llegar a acuerdos con 13 de las 37 comunidades con las que se está trabajando el

proyecto Parque Eólico Trupillo. Las consultas previas se iniciaron en el mes de marzo, suspendiéndose con motivo de la pandemia y reactivándose en el mes de octubre.

Aquellas comunidades cuya afectación no ha sido certificada por el Ministerio del Interior han sido consultadas mediante acuerdos diferenciales. Se ha alcanzado acuerdo con cinco comunidades: dos de ellas con Rancherías Wayuu, que se encuentran en inmediaciones de la Línea de Transmisión 110 kV SE El Ahumado-SE Riohacha, y tres con Rancherías Wayuu del entorno del parque eólico. Este hecho pone de manifiesto el enfoque de Enerfín "Más allá del cumplimiento" en lo que respecta al compromiso con las comunidades locales.

Además, la filial de Enerfín, Guajira Eólica I SAS, ha participado en un programa formativo de construcción y emprendimiento en el que participaron más de 30 jóvenes wayuu. Dicho programa, de 430 horas de formación teórico-práctica, se llevó a cabo mediante una alianza multisectorial con el Servicio Nacional de Aprendizaje (SENA), entidad que promueve procesos de formación integral para contribuir al desarrollo comunitario.

Elecnor, aliado de los ODS

GRI 102-12

El propósito, las actuaciones que realiza el Grupo, así como su Fundación, se encuentran muy alineadas con los retos que presentan los Objetivos de Desarrollo Sostenible de la Agenda 2030.

Por su actividad, el Grupo Elecnor es uno de los agentes clave en el desarrollo y progreso de la sociedad. Los proyectos de infraestructuras, energías renovables, agua o medio ambiente aportan soluciones a algunos desafíos actuales y futuros, como el cambio climático, la reducción de desigualdades, la brecha energética, entre otros.



Contribución a los ODS derivada de los negocios principales



Contribución a los ODS derivada de la acción social de la Fundación Elecnor



Algunos proyectos e iniciativas del Grupo Elecnor y Fundación Elecnor

1 FIN DE LA POBREZA

Enerfin

- Proyectos sociales (Canadá, Brasil, Colombia)

Celeo

- Proyectos transporte de energía eléctrica
- Proyectos sociales (Chile y Brasil)

Fundación Elecnor

- Proyectos de infraestructura social

2 HAMBRE CERO

Fundación Elecnor

- Proyectos de infraestructura social

3 SALUD Y BIENESTAR

Grupo Elecnor

- Proyecto Excelencia en Seguridad
- Certificación OHSAS 18001
- Campañas de sensibilización
- Plan de formación en salud y seguridad

Fundación Elecnor

- Proyectos de infraestructura social

4 EDUCACIÓN DE CALIDAD

Grupo Elecnor

- Colaboración con Universidades y escuelas de Formación Profesional
- Itinerarios formativos

Enerfin

- Programa formativo de construcción y emprendimiento con jóvenes wayuu (comunidad indígena de Colombia)

Celeo

- Iniciativas con alumnos de escuelas rurales de Chile

Fundación Elecnor

- Proyectos de formación e investigación

5 IGUALDAD DE GÉNERO

Grupo Elecnor

- Plan de Igualdad

6 AGUA LIMPIA Y SANEAMIENTO

Grupo Elecnor

- Servicios especializados en infraestructuras de agua

Atersa

- Proyectos bombeo de agua en países en desarrollo

Audeca

- Proyectos de depuración y tratamientos de aguas

Hidroambiente

- Soluciones para el tratamiento de aguas

Fundación Elecnor

- Proyecto Sinergia, Chile

8 TRABAJO DECENTE Y CRECIMIENTO ECONÓMICO

Grupo Elecnor

- Creación y fomento del empleo local
- Contratación de proveedores locales
- Firmantes del Pacto Mundial de Naciones Unidas

Fundación Elecnor

- Proyectos de formación e investigación

7 ENERGÍA ASEQUIBLE Y NO CONTAMINANTE

Grupo Elecnor

- Proyectos de generación de energías renovables
- Promoción de energías renovables
- Proyectos e iniciativas de la eficiencia energética

Atersa

- Desarrollo, producción y distribución de productos solares fotovoltaicos

Enerfin

- Parques eólicos

Celeo

- Proyectos de transporte de energía eléctrica
- Parques solares fotovoltaicos
- Plantas termosolares

Fundación Elecnor

- Proyectos de infraestructura social

9 INDUSTRIA, INNOVACIÓN E INFRAESTRUCTURA

Grupo Elecnor

- Desarrollo de infraestructuras
- Iniciativas con Startups
- Convocatoria Innova
- Proyectos de innovación
- Plan de Transformación Digital

10 REDUCCIÓN DE LAS DESIGUALDADES

Elecnor

- Plan de Igualdad

Enerfin

- Proyectos sociales

Celeo

- Proyectos transporte de energía eléctrica
- Proyectos sociales

Fundación Elecnor

- Proyectos de infraestructura social
- Proyectos de formación e investigación

11 CIUDADES Y COMUNIDADES SOSTENIBLES

Elecnor

- Proyectos de eficiencia energética
- Proyectos Smart Cities
- Gestión del alumbrado público

Audeca

- Proyectos de recogida de residuos municipales

14 VIDA SUBMARINA

Audeca

- Proyectos de depuración y tratamientos de aguas
- Proyectos de preservación de espacios naturales

Hidroambiente

- Soluciones para el tratamiento de aguas

15 VIDA DE ECOSISTEMAS TERRESTRES

Grupo Elecnor

- Iniciativas para promover la biodiversidad

Audeca

- Proyectos de preservación de espacios naturales

Enerfin

- Planes de vigilancia de avifauna en proyectos eólicos

Celeo

- Realización de medidas compensatorias
- Iniciativas de carácter ambiental

12 PRODUCCIÓN Y CONSUMO RESPONSABLES

Elecnor

- Proyectos de eficiencia energética
- Proyectos Smart Cities
- Gestión del alumbrado público

Audeca

- Proyectos de recogida de residuos municipales

Enerfin

- Parques Eólicos

Celeo

- Proyectos transporte de energía eléctrica
- Parques solares fotovoltaicos

13 ACCIÓN POR EL CLIMA

Grupo Elecnor

- Proyectos de energía renovable: eólicos, fotovoltaicos, hidroeléctricos y biomasa
- Estrategia de Cambio Climático
- Cálculo y verificación de la huella de carbono
- Plan de reducción de emisiones

16 PAZ, JUSTICIA E INSTITUCIONES SÓLIDAS

Grupo Elecnor

- Certificado de las norma UNE-ISO 37001 de Sistema de gestión antisoborno
- Certificado de la norma UNE 19601 de Sistema de gestión de *compliance* penal
- Formación en cumplimiento

Fundación Elecnor

- Observatorio IE-Elecnor Observatory on Sustainable Compliance Cultures

17 ALIANZAS PARA LOGRAR LOS OBJETIVOS

Grupo Elecnor

- Alianzas y colaboraciones con entidades y asociaciones
- Participación en foros

Fundación Elecnor

- Alianzas y colaboraciones con entidades y asociaciones

Otras vías de participación con la sociedad

GRI 102-40

Diálogo con los grupos de interés

Elecnor mantiene con sus principales grupos de interés un diálogo fluido y constante a través de diferentes vías de comunicación, mediante las que trata de conocer y responder a sus necesidades y expectativas.

En 2020, en el marco del Comité de Sostenibilidad, se ha llevado a cabo una actualización del inventario de los grupos de interés del Grupo con la finalidad de avanzar en la gestión de la relación con dichos grupos de interés.

A continuación, se detallan los principales grupos de interés y sus correspondientes canales de comunicación:

Grupo de interés	Canales de comunicación
Accionistas e inversores	<ul style="list-style-type: none"> Junta General de Accionistas Informes corporativos y financieros: Informe Buen Gobierno, Cuentas anuales, EINF, Informe Integrado, Memoria Fundación Elecnor, etc. Reuniones con inversores Webs corporativas Canal de Atención al accionista Foro de accionistas
Clientes	<ul style="list-style-type: none"> Visitas periódicas Comunicaciones periódicas Cuentas anuales y semestrales, individuales y consolidadas Ferías sectoriales Encuestas de satisfacción Informe Integrado Memoria Fundación Elecnor Webs corporativas Redes sociales
Empleados	<ul style="list-style-type: none"> Reuniones periódicas Grupos de trabajo Informe Integrado Memoria Fundación Elecnor Campañas de comunicación Jornadas y cursos de formación Webs corporativas Redes sociales Intranet eTalent Canales de contacto del Código Ético Correo igualdad@elecnor.com
Administraciones Públicas y organismos reguladores	<ul style="list-style-type: none"> Comunicaciones oficiales Informes corporativos y financieros: Informe Buen Gobierno, Cuentas anuales, EINF, Informe Integrado, Memoria Fundación Elecnor, etc. Webs corporativas Redes sociales

Grupo de interés	Canales de comunicación
Proveedores	<ul style="list-style-type: none"> Reuniones y grupos de trabajo Convenciones, ferias y congresos Auditorías Informe Integrado Webs corporativas Redes Sociales
Entorno social	<ul style="list-style-type: none"> Proyectos sociales Informe Integrado Memoria Fundación Elecnor Patrocinios y mecenazgos Webs corporativas Redes sociales Webs específicas de proyectos
Generadores de opinión	<ul style="list-style-type: none"> Comunicados de prensa Encuentros informativos Cuentas anuales y semestrales, individuales y consolidadas Informe Integrado Memoria Fundación Elecnor Webs corporativas Redes sociales
Socios	<ul style="list-style-type: none"> Convenios de colaboración Foros, ferias y congresos Informes corporativos y financieros: Informe Buen Gobierno, Cuentas anuales, EINF, Informe Integrado, Memoria Fundación Elecnor, etc. Webs Corporativas Redes sociales
Sindicatos	<ul style="list-style-type: none"> Encuentros informativos Informe Integrado Webs corporativas Canal de denuncias del Código Ético
Financiadores/Aseguradoras	<ul style="list-style-type: none"> Reuniones Informes corporativos y financieros: Informe Buen Gobierno, Cuentas anuales, EINF, Informe Integrado, etc. Webs corporativas

Participación en asociaciones y foros

GRI 102-13

El Grupo Elecnor participa activamente en asociaciones de referencia en los sectores y países donde tiene actividad. Se muestran a continuación aquellas de mayor relevancia para el Grupo:

España

AAEF Asociación Andaluza de Empresas Forestales
 ACEX, Asociación de Empresas de Conservación y Explotación de Infraestructura
 ADEMI, Asociación de Empresas de Ingeniería, Montajes, Mantenimientos y Servicios Industriales
 Asociación del Hidrógeno
 AEDYR, Asociación de Desalación y Reutilización del Agua
 AEE, Asociación Empresarial Eólica
 AEFYMA Asociación de Empresas Forestales y del Medio Ambiente de Castilla y León
 AELEC, Asociación de Empresas de Energía Eléctrica
 AEN, Asociación de Industria de Navarra
 AESPLA, Asociación Española de Servicios de Prevención Laboral
 ANCI Asociación Nacional de Constructores Independientes
 ANESE, Asociación Nacional de Empresas de Servicios Energéticos
 APECYL, Asociación de Promotores de Energía Eólica de Castilla y León
 APPA Renovables - Asociación de Empresas de Energías Renovables
 ASAGUA, Asociación Española de Empresas de Tecnologías del Agua
 ASEJA, Asociación Española de Empresas de Jardinería
 ASERPMA, Asociación de Empresas Restauradoras del Paisaje y Medio Ambiente
 ATC, Asociación Técnica de Carreteras y Asociación Mundial de Carreteras*
 CEOE, Confederación Española de Organizaciones Empresariales
 CONFEMETAL, Confederación Española de Organizaciones Empresariales del Metal
 EGA, Asociación Eólica de Galicia
 Enercluster (Clúster Eólico de Navarra)
 Plataforma enerTIC
 FEEF Federación Española de Asociaciones de Empresas Forestales y del Medio Natural
 FEMEVAL, Federación Metalúrgica Valenciana
 ITE, Instituto Tecnológico de la Energía
 PROTERMOSOLAR, Asociación Española para la Promoción de la Industria Termosolar
 SERCOBE, Asociación Nacional de Fabricantes de Bienes de Equipo
 SERFOGA Asociación de Empresas de Servicios Forestales de Galicia
 UNEF, Unión Española Fotovoltaica

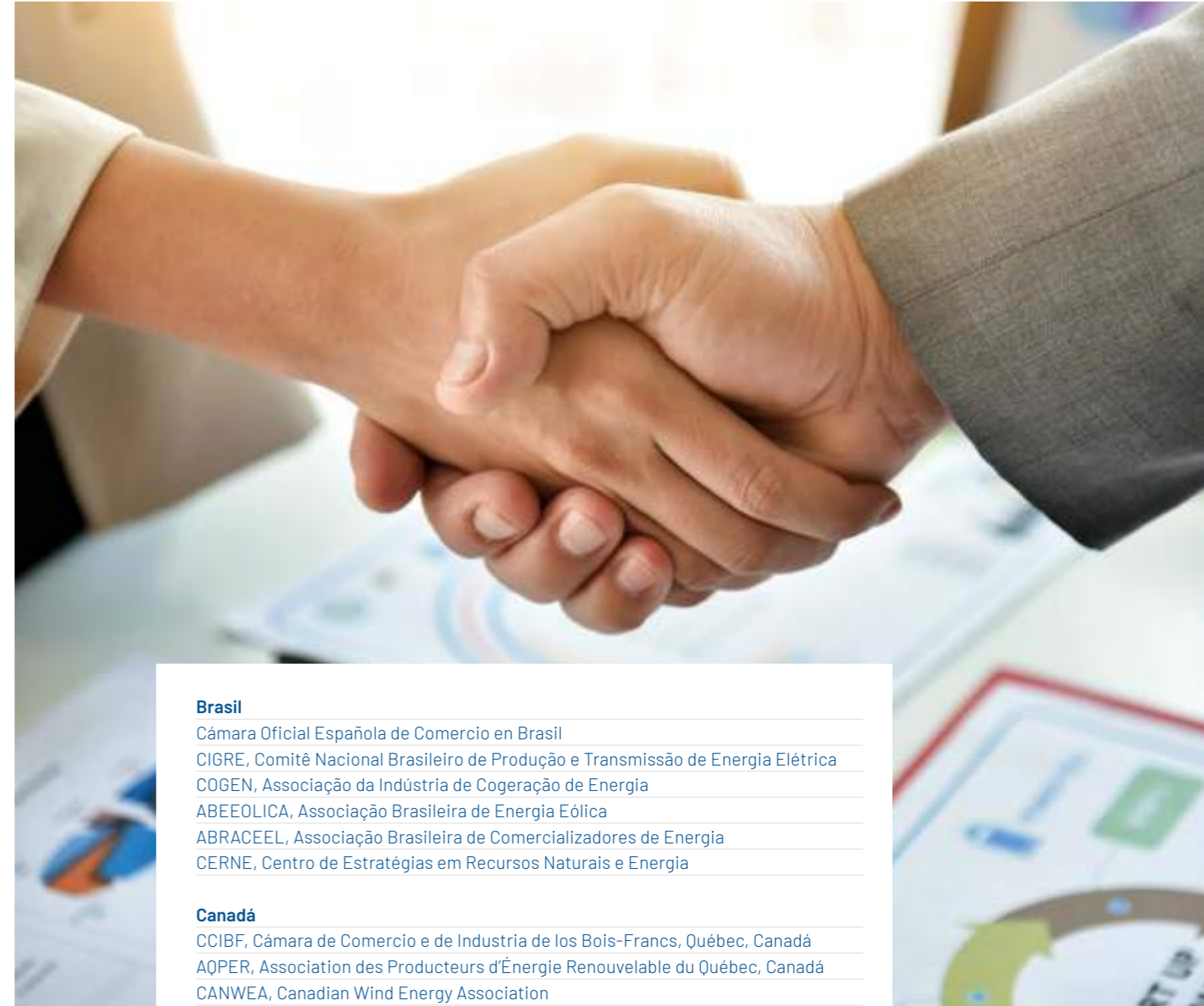

Brasil

Cámara Oficial Española de Comercio en Brasil
 CIGRE, Comitê Nacional Brasileiro de Produção e Transmissão de Energia Elétrica
 COGEN, Associação da Indústria de Cogeração de Energia
 ABEEOLICA, Associação Brasileira de Energia Eólica
 ABRACEEL, Associação Brasileira de Comercializadores de Energia
 CERNE, Centro de Estratégias em Recursos Naturais e Energia

Canadá

CCIBF, Cámara de Comercio e de Industria de los Bois-Francis, Québec, Canadá
 AQPER, Association des Producteurs d'Énergie Renouvelable du Québec, Canadá
 CANWEA, Canadian Wind Energy Association
 FNPA, First Nation Power Authority en Saskatchewan

Colombia

Ser Colombia Asociación Energías Renovables

México

AMDEE, Asociación Mexicana de Energía Eólica
 APER, Agrupación Peninsular de Energías Renovables
 Comisión de Energía de la Cámara Española de Comercio en México

Portugal

ALER, Associação Lusófona de Energias Renováveis



Además, **Elecnor** ha participado en diferentes foros y eventos de relevancia:

▶ **Taller monográfico sobre la Industria 4.0 e I+D+i**

Elecnor organizó este taller monográfico junto a la empresa tecnológica SAS. En él, se expusieron los diferentes temas que son prioridad en el mundo digital y el proceso de transformación de los negocios.

▶ **Foro Innovación Corporativa**

En Bilbao, se realizó el encuentro "Innovación corporativa: empresas capaces de transformar sus sectores de actividad", dedicado a exponer los procesos de innovación para transformar los sectores de actividad.

▶ **Feria Genera 2020**

Bajo el lema "Integramos energías para un futuro sostenible", la Feria Genera planteó tres ejes estratégicos fundamentales: sostenibilidad, innovación y negocio. La filial fotovoltaica del Grupo, Atersa, participó en esta plataforma comercial del sector de la energía y medio ambiente para informar sobre su actividad en la generación de energía fotovoltaica y termosolar. En esta Feria se presentaron gamas nuevas de productos específicos de la actividad fotovoltaica (paneles solares, inversores, estructuras, bombeos, etc).

▶ **Foro EnerTIC**

Elecnor ha asistido a este Foro como experto en el desarrollo de tecnologías de la información y comunicaciones en el ámbito de la eficiencia energética en España.

▶ **Foro ICEX sobre Energía en África**

Africa Energy Forum organizó la plataforma virtual AEF 2.0 bajo el patrocinio de ICEX, donde Elecnor participó en un panel de discusión sobre cómo la crisis actual puede afectar al desarrollo de las energías renovables y de la digitalización de los servicios públicos en África.

▶ **Feria Induforum**

Con el objetivo de fomentar la búsqueda de talento, el equipo de Recursos Humanos del Grupo participó en esta Feria de empleo online organizada por los alumnos de la Escuela Técnica Superior de Ingenieros Industriales de Madrid, para servir de punto de encuentro entre los alumnos y las empresas más punteras.

▶ **Feria Virtual Infojobs**

Elecnor participó en esta feria en la que llegaron a ofertarse más de 1000 vacantes de empleo. Durante toda la jornada, la feria programó webinars, conferencias y talleres enfocados a lograr una nueva oportunidad o mejorar la situación laboral, impartidos por expertos de Infojobs y profesionales de recursos humanos.



Por su parte, **Enerfin** ha participado en España en una gran variedad de ferias y eventos relacionadas con las energías renovables (eólica, hidrógeno y almacenamiento e hibridación), la mayoría de ellas virtuales debido a las restricciones de presencialidad impuestas por el COVID-19. Destaca la presencia de Enerfin en el V Congreso Eólico Español.

A nivel internacional, la filial eólica también ha sido muy activa. En Brasil, destaca su participación en dos eventos de gran magnitud: ENASE - Encuentro Nacional del Sector Eléctrico, y el BWP - Brazilian Wind Power; en México participó en el congreso México Wind Power 2020; en Colombia fue panelista de "La Contratación Bilateral Privada de energía verde en

Colombia" dentro del encuentro Colombia Wind Power Virtual 2020; y en Canadá destacó la participación en webinars y sesiones formativas sobre el sistema eléctrico de la provincia de Alberta impartidos por el Operador de la red de alta tensión (AESO) y el órgano regulador provincial (AUC).

Algunos reconocimientos

- ▶ Celeo Brasil y Celeo Chile obtuvieron el segundo y undécimo puesto respectivamente en el ranking GRESB en el segmento de infraestructura de transmisión eléctrica.
- ▶ Audeca ha resultado ganador del Premio ACEX a la Seguridad en Conservación.
- ▶ Audeca ha sido reconocida por el Ayuntamiento de Santa Margalida en Mallorca por su coloración en los trabajos de limpieza frente al COVID-19.

ANEXOS



SOBRE ESTE INFORME

GRI 102-1, GRI 102-5, GRI 102-45

Se trata del cuarto Informe Integrado que elabora Elecnor con el que se traslada una visión global e interconectada de la información económica, social, ambiental y de gobierno del Grupo. El actual Informe corresponde al ejercicio 2020.

Toda la información contenida dentro del capítulo "Un valor sostenible" forma parte del Informe de Gestión de las Cuentas Anuales del Grupo Elecnor y da cumplimiento a los requisitos establecidos en la Ley 11/2018, de 28 de diciembre, en materia de información no financiera y diversidad (procedente del Real Decreto-Ley 18/2017, de 24 de noviembre).

En ese marco, se incluye la información sobre las actividades y los principales impactos económicos, sociales, ambientales y de gobernanza del Grupo Elecnor, así como los aspectos considerados relevantes para los principales grupos

de interés de la compañía en el ejercicio 2020. Tal y como se muestra en el Anexo I, "Índice de contenidos de la Ley 11/2018, de 28 de diciembre, en materia de información no financiera y diversidad", en el proceso de elaboración se ha seguido como referencia los estándares internacionales de Global Reporting Initiative (GRI) seleccionados, teniendo en consideración los requerimientos identificados como materiales para el negocio.

El alcance de la información reportada en este Informe es la totalidad del Grupo Elecnor (Elecnor S.A. y sociedades dependientes), excepto en aquellos casos en los que se indique lo contrario. Con respecto a los datos de medio ambiente, el alcance se ciñe a aquellos países en los que la organización tiene presencia permanente. Y con relación a la información de carácter social, se incluye información del Grupo Elecnor y la Fundación Elecnor.

La información contenida en este Informe Integrado e identificada en las tablas "Índice de contenidos de la Ley 11/2018, de 28 de diciembre, en materia de información no financiera y diversidad" e "Índice de contenidos GRI" del Informe de Gestión de las Cuentas Anuales del Grupo Elecnor ha sido verificada por un auditor independiente.

GRI 102-56

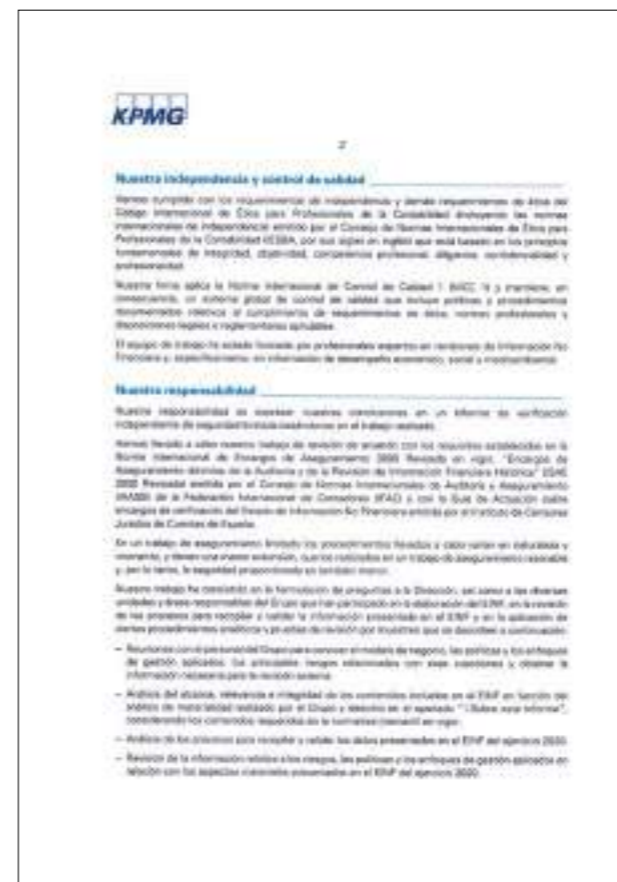

ANEXO I

Índice de contenidos de la Ley 11/2018, de 28 de diciembre, en materia de información no financiera y diversidad

Información solicitada por la Ley 11/2018	Materialidad	Página o apartado del informe donde se da respuesta al requerimiento de la Ley 11/2018	Criterio de reporting: GRI (Versión 2016 si no se indica lo contrario)
Información general			
Una breve descripción del modelo de negocio que incluye su entorno empresarial, su organización y estructura	Material	13	GRI 102-2 GRI 102-7
Mercados en los que opera	Material	35	GRI 102-3 GRI 102-4 GRI 102-6
Objetivos y estrategias de la organización	Material	13	GRI 102-14
Principales factores y tendencias que pueden afectar a su futura evolución	Material	320-323	GRI 102-14 GRI 102-15
Marco de reporting utilizado	Material	382	GRI 102-54
Principio de materialidad	Material	22-26	GRI 102-46 GRI 102-47
Cuestiones medioambientales			
Enfoque de gestión: descripción y resultados de las políticas relativas a estas cuestiones así como de los principales riesgos relacionados con esas cuestiones vinculados a las actividades del grupo	Material	254, 255	GRI 102-15 GRI 103-2
Información general detallada			
Información detallada sobre los efectos actuales y previsibles de las actividades de la empresa en el medio ambiente y en su caso, la salud y la seguridad	Material	254	GRI 102-15
Procedimientos de evaluación o certificación ambiental	Material	254	GRI 103-2
Recursos dedicados a la prevención de riesgos ambientales	Material	254	GRI 103-2
Aplicación del principio de precaución	Material	254	GRI 102-11
Cantidad de provisiones y garantías para riesgos ambientales	Material	254	GRI 103-2
Contaminación			
Medidas para prevenir, reducir o reparar las emisiones que afectan gravemente el medio ambiente; teniendo en cuenta cualquier forma de contaminación atmosférica específica de una actividad, incluido el ruido y la contaminación lumínica	No material	No material	

Información solicitada por la Ley 11/2018	Materialidad	Página o apartado del informe donde se da respuesta al requerimiento de la Ley 11/2018	Criterio de reporting: GRI (Versión 2016 si no se indica lo contrario)
Economía circular y prevención y gestión de residuos			
Medidas de prevención, reciclaje, reutilización, otras formas de recuperación y eliminación de desechos	Material	275	GRI 103-2 GRI 306-2
Acciones para combatir el desperdicio de alimentos	No material	No material	
Uso sostenible de los recursos			
Consumo de agua y suministro de agua de acuerdo con las limitaciones locales	Material	273	GRI 303-5 (2018)
Consumo de materias primas y medidas adoptadas para mejorar la eficiencia de su uso	Material	274	GRI 103-2
Consumo, directo e indirecto, de energía	Material	267	GRI 302-1
Medidas tomadas para mejorar la eficiencia energética	Material	268, 269	GRI 103-2
Uso de energías renovables	Material	271	GRI 302-1
Cambio climático			
Emisiones de gases de efecto invernadero generadas como resultado de las actividades de la empresa, incluido el uso de los bienes y servicios que produce	Material	261-263	GRI 305-1 GRI 305-2 GRI 305-3 GRI 305-4
Medidas adoptadas para adaptarse a las consecuencias del cambio climático	Material	256-258	GRI 103-2 GRI 201-2
Metas de reducción establecidas voluntariamente a medio y largo plazo para reducir las emisiones de gases de efecto invernadero y los medios implementados para tal fin	Material	256-258	GRI 305-5
Protección de la biodiversidad			
Medidas tomadas para preservar o restaurar la biodiversidad	Material	276-281	GRI 304-3
Impactos causados por las actividades u operaciones en áreas protegidas	Material	276	GRI 304-2
Cuestiones sociales y relativas al personal			
Enfoque de gestión: descripción y resultados de las políticas relativas a estas cuestiones así como de los principales riesgos relacionados con esas cuestiones vinculados a las actividades del grupo	Material	180-183	GRI 102-15 GRI 103-2
Empleo			
Número total y distribución de empleados por país, sexo, edad y clasificación profesional	Material	186-194	GRI 102-8 GRI 405-1
Número total y distribución de modalidades de contrato de trabajo y promedio anual de contratos indefinidos, de contratos temporales y de contratos a tiempo parcial por sexo, edad y clasificación profesional	Material	190-195	GRI 102-8
Número de despidos por sexo, edad y clasificación profesional	Material	202	GRI 103-2 GRI 401-1
Remuneraciones medias y su evolución desagregados por sexo, edad y clasificación profesional o igual valor	Material	211-214	GRI 103-2 GRI 405-2
Brecha salarial, la remuneración de puestos de trabajo iguales o de media de la sociedad	Material	214, 215	GRI 103-2 GRI 405-2

Información solicitada por la Ley 11/2018	Materialidad	Página o apartado del informe donde se da respuesta al requerimiento de la Ley 11/2018	Criterio de reporting: GRI (Versión 2016 si no se indica lo contrario)
Remuneración media de los consejeros y directivos, incluyendo la retribución variable, dietas, indemnizaciones, el pago a los sistemas de previsión de ahorro a largo plazo y cualquier otra percepción desagregada por sexo	Material	312-314	GRI 103-2 GRI 405-2
Implantación de políticas de desconexión laboral	Material	216	GRI 103-2
Número de empleados con discapacidad	Material	222	GRI 405-1 b.
Organización del trabajo			
Organización del tiempo de trabajo	Material	216	GRI 103-2
Número de horas de absentismo	Material	195	GRI 103-2
Medidas destinadas a facilitar el disfrute de la conciliación y fomentar el ejercicio corresponsable de estos por parte de ambos progenitores	Material	216, 217	GRI 103-2 GRI 401-3 a., b.
Salud y seguridad			
Condiciones de salud y seguridad en el trabajo	Material	228-236	GRI 103-2 GRI 403-1(2018) GRI 403-2(2018) GRI 403-3(2018) GRI 403-7(2018)
Accidentes de trabajo, en particular su frecuencia y gravedad, así como las enfermedades profesionales; desagregado por sexo	Material	237-241	GRI 403-9 a., d., e. (2018) GRI 403-10 a. (2018)
Relaciones sociales			
Organización del diálogo social incluidos procedimientos para informar y consultar al personal y negociar con ellos	Material	226	GRI 103-2
Porcentaje de empleados cubiertos por convenio colectivo por país	Material	226	GRI 102-41
Balance de los convenios colectivos, particularmente en el campo de la salud y la seguridad en el trabajo	Material	226	GRI 403-4 (2018)
Formación			
Políticas implementadas en el campo de la formación	Material	203, 204	GRI 103-2 GRI 404-2
Cantidad total de horas de formación por categoría profesional	Material	205-208	GRI 404-1
Accesibilidad universal			
Accesibilidad universal de las personas con discapacidad	Material	222	GRI 103-2
Igualdad			
Medidas adoptadas para promover la igualdad de trato y de oportunidades entre mujeres y hombres	Material	219	GRI 103-2
Planes de igualdad, medidas adoptadas para promover el empleo, protocolos contra el acoso sexual y por razón de sexo	Material	219	GRI 103-2
Política contra todo tipo de discriminación y, en su caso, de gestión de la diversidad	Material	219-222, 310	GRI 103-2

Información solicitada por la Ley 11/2018	Materialidad	Página o apartado del informe donde se da respuesta al requerimiento de la Ley 11/2018	Criterio de reporting: GRI (Versión 2016 si no se indica lo contrario)
Respeto de los Derechos Humanos			
Enfoque de gestión: descripción y resultados de las políticas relativas a estas cuestiones así como de los principales riesgos relacionados con esas cuestiones vinculados a las actividades del grupo	Material	334, 335	GRI 102-15 GRI 103-2
Aplicación de procedimientos de diligencia debida			
Aplicación de procedimientos de diligencia debida en materia de derechos humanos y prevención de los riesgos de vulneración de derechos humanos y, en su caso, medidas para mitigar, gestionar y reparar posibles abusos cometidos	Material	334, 335	GRI 102-16 GRI 102-17
Denuncias por casos de vulneración de derechos humanos	Material	335	GRI 103-2 GRI 406-1
Medidas implementadas para la promoción y cumplimiento de las disposiciones de los convenios fundamentales de la OIT relacionadas con el respeto por la libertad de asociación y el derecho a la negociación colectiva; la eliminación de la discriminación en el empleo y la ocupación; la eliminación del trabajo forzoso u obligatorio; la abolición efectiva del trabajo infantil	Material	334, 335	GRI 103-2
Lucha contra la corrupción y el soborno			
Enfoque de gestión: descripción y resultados de las políticas relativas a estas cuestiones así como de los principales riesgos relacionados con esas cuestiones vinculados a las actividades del grupo	Material	332, 333	GRI 102-15 GRI 103-2
Medidas adoptadas para prevenir la corrupción y el soborno	Material	332, 333	GRI 103-2 GRI 102-16 GRI 102-17 GRI 205-3
Medidas para luchar contra el blanqueo de capitales	Material	332, 333	GRI 103-2 GRI 102-16 GRI 102-17 GRI 205-3
Aportaciones a fundaciones y entidades sin ánimo de lucro	Material	330, 346	GRI 102-13
Información sobre la sociedad			
Enfoque de gestión: descripción y resultados de las políticas relativas a estas cuestiones así como de los principales riesgos relacionados con esas cuestiones vinculados a las actividades del grupo	Material	340	GRI 102-15 GRI 103-2
Compromisos de la empresa con el desarrollo sostenible			
El impacto de la actividad de la sociedad en el empleo y el desarrollo local	Material	340-345	GRI 103-2 GRI 203-2 GRI 204-1
El impacto de la actividad de la sociedad en las poblaciones locales y en el territorio	Material	340-345	GRI 102-43

Información solicitada por la Ley 11/2018	Materialidad	Página o apartado del informe donde se da respuesta al requerimiento de la Ley 11/2018	Criterio de reporting: GRI (Versión 2016 si no se indica lo contrario)
Las relaciones mantenidas con los actores de las comunidades locales y las modalidades del diálogo con estos	Material	374,375	GRI 102-43
Las acciones de asociación o patrocinio	Material	289, 346-361, 376, 377	GRI 103-2 GRI 201-1
Subcontratación y proveedores			
Inclusión en la política de compras de cuestiones sociales, de igualdad de género y ambientales	Material	249-250	GRI 103-2
Consideración en las relaciones con proveedores y subcontratistas de su responsabilidad social y ambiental	Material	249-251	GRI 102-9 GRI 308-1 GRI 414-1
Sistemas de supervisión y auditorías y resultados de las mismas	Material	249-251	GRI 102-9
Consumidores			
Medidas para la salud y la seguridad de los consumidores	Material	247	GRI 103-2
Sistemas de reclamación, quejas recibidas y resolución de las mismas	Material	249	GRI 103-2
Información fiscal			
Los beneficios obtenidos país por país	Material	337	GRI 103-2
Los impuestos sobre beneficios pagados	Material	338	GRI 103-2
Las subvenciones públicas recibidas	Material	339	GRI 201-4

ANEXO II

Índice de contenidos GRI

GRI 102-55



Para el Content Index Service, GRI Services ha confirmado que el índice de contenidos de GRI en el reporte es claro, y que las referencias para cada contenido incluido correspondan con las secciones indicadas del reporte. El servicio se ha realizado sobre la versión en español del Informe.

Contenidos generales

Estándar GRI	Contenidos	Página del Informe donde se da respuesta	Omisiones
GRI 101: Fundamentos 2016			
GRI 102: Contenidos Generales 2016			
Perfil de la organización			
102-1	Nombre de la organización	382	
102-2	Actividades, marcas, productos y servicios	13	
102-3	Localización de la sede central de la organización	Paseo de la Castellana, 81 - Planta 20 28046 - Madrid España	
102-4	Número de países donde opera la organización	46	
102-5	Naturaleza del régimen de propiedad y su forma jurídica	382	
102-6	Mercados servidos	34	
102-7	Dimensión de la organización	34, 341	
102-8	Información sobre el colectivo de trabajadores	184	
102-9	Cadena de suministro	249	
102-10	Cambios significativos en la organización y su cadena de suministro	No ha habido cambios significativos	
102-11	Planteamiento o principio de precaución	246	
102-12	Apoyo a iniciativas externas	335, 368	
102-13	Afiliación a asociaciones	299, 376	
Estrategia			
102-14	Declaración del responsable máximo de la organización	4	
Ética e integridad			
102-16		324	
Gobernanza			
102-18	Estructura de gobierno de la organización	302, 317	
Participación de los grupos de interés			
102-40	Lista de grupos de relación	374	
102-41	Acuerdos de negociación colectiva	226	
102-42	Identificación y selección de los grupos de interés	22	
102-43	Enfoque para la participación de los grupos de interés	22	
102-44	Temas y preocupaciones clave mencionados	22	

Estándar GRI	Contenidos	Página del Informe donde se da respuesta	Omisiones
Prácticas para la elaboración de informes			
102-45	Entidades incluidas en los estados financieros consolidados	382	
102-46	Definición de los contenidos de los informes y las coberturas del tema	22	
102-47	Lista de los temas materiales	22	
102-48	Reexpresión de la información	No se han producido	
102-49	Cambios en la elaboración de los informes	No ha habido cambios significativos	
102-50	Período objeto del informe	2020	
102-51	Fecha del último informe	2019	
102-52	Ciclo de elaboración del informe	Anual	
102-53	Punto de contacto para preguntas sobre el informe	elecnor@elecnor.com	
102-54	Declaración de elaboración del informe de conformidad con los estándares de la GRI	Este informe se ha elaborado de conformidad con la opción Esencial de los Estándares GRI	
102-55	Índice de contenidos GRI	389-394	
102-56	Verificación externa	383	

Temas materiales

Estándar GRI	Contenidos	Página del Informe donde se da respuesta	Omisiones
Desempeño económico			
GRI 103: Enfoque de gestión 2016			
103-1	Explicación del tema material y su cobertura	256, 341	
103-2	Enfoque de gestión y sus componentes	256, 341	
103-3	Evaluación del enfoque de gestión	256, 341	
GRI 201: Desempeño económico 2016			
201-1	Valor económico directo generado y distribuido	341	
201-2	Implicaciones financieras y otros riesgos y oportunidades derivados del cambio climático	257, 270	
201-4	Asistencia financiera recibida del gobierno	339	
Impactos económicos indirectos			
GRI 103: Enfoque de gestión 2016			
103-1	Explicación del tema material y su cobertura	341, 346	
103-2	Enfoque de gestión y sus componentes	341, 346	
103-3	Evaluación del enfoque de gestión	341, 346	
GRI 203: Impactos económicos indirectos 2016			
203-1	Inversiones en infraestructuras y servicios apoyados	346	
203-2	Impactos económicos indirectos significativos	341	
Prácticas de adquisición			
GRI 103: Enfoque de gestión 2016			
103-1	Explicación del tema material y su cobertura	249	
103-2	Enfoque de gestión y sus componentes	249	
103-3	Evaluación del enfoque de gestión	249	
GRI 204: Prácticas de adquisición 2016			
204-1	Proporción de gasto en proveedores locales	344	
Anticorrupción			
GRI 103: Enfoque de gestión 2016			
103-1	Explicación del tema material y su cobertura	324	
103-2	Enfoque de gestión y sus componentes	324	
103-3	Evaluación del enfoque de gestión	324	
GRI 205: Anticorrupción 2016			
205-1	Operaciones evaluadas para riesgos relacionados con la corrupción	320	
205-2	Comunicación y formación sobre políticas y procedimientos anticorrupción	328	
205-3	Casos de corrupción confirmados y medidas tomadas	332	
Energía			
GRI 103: Enfoque de gestión 2016			
103-1	Explicación del tema material y su cobertura	254, 267	
103-2	Enfoque de gestión y sus componentes	254, 267	
103-3	Evaluación del enfoque de gestión	254, 267	
GRI 302: Energía 2016			
302-1	Consumo energético dentro de la organización	267	
302-4	Reducción del consumo energético	258	

Estándar GRI	Contenidos	Página del Informe donde se da respuesta	Omisiones
Agua y efluentes			
GRI 103: Enfoque de gestión 2016			
103-1	Explicación del tema material y su cobertura	272	
103-2	Enfoque de gestión y sus componente	272	
103-3	Evaluación del enfoque de gestión	272	
GRI 303: Agua y efluentes 2018			
303-1	Interacción del agua como recurso compartido	272	
303-2	Gestión de los impactos relacionados con los vertidos de agua	272	
303-3	Extracción de agua	273	
303-5	Consumo de agua	273	
Biodiversidad			
GRI 103: Enfoque de gestión 2016			
103-1	Explicación del tema material y su cobertura	276	
103-2	Enfoque de gestión y sus componentes	276	
103-3	Evaluación del enfoque de gestión	276	
GRI 304: Biodiversidad 2016			
304-1	Centros de operaciones en propiedad, arrendados o gestionados ubicados dentro de o junto a áreas protegidas o zonas de gran valor para la biodiversidad fuera de áreas protegidas	276	
304-2	Impactos significativos de las actividades, los productos y los servicios en la biodiversidad	276	
304-3	Hábitats protegidos o restaurados	276	
Emisiones			
GRI 103: Enfoque de gestión 2016			
103-1	Explicación del tema material y su cobertura	256	
103-2	Enfoque de gestión y sus componentes	256	
103-3	Evaluación del enfoque de gestión	256	
GRI 305: Emisiones 2016			
305-1	Emisiones directas de GEI (alcance 1)	260, 261	
305-2	Emisiones indirectas de GEI al generar energía (alcance 2)	260, 261	
305-3	Otras emisiones indirectas de GEI (alcance 3)	260, 261	
305-4	Intensidad de las emisiones de GEI	260, 263	
305-5	Reducción de las emisiones de GEI	263	
Efluentes y residuos			
GRI 103: Enfoque de gestión 2016			
103-1	Explicación del tema material y su cobertura	275	
103-2	Enfoque de gestión y sus componentes	275	
103-3	Evaluación del enfoque de gestión	275	
GRI 306: Efluentes y residuos 2016			
306-2	Residuos por tipo y método de eliminación	275	Nota 1, 392
Cumplimiento ambiental			
GRI 103: Enfoque de gestión 2016			
103-1	Explicación del tema material y su cobertura	254	
103-2	Enfoque de gestión y sus componentes	254	
103-3	Evaluación del enfoque de gestión	254	
GRI 307: Cumplimiento ambiental 2016			
307-1	Incumplimiento de la legislación y normativa ambiental	Nota 2, 392	

¹ El Grupo está trabajando para poder reportar el desglose de residuos por tipología y método de eliminación en 2021. **GRI 306-2**

² No consta la existencia de incidencias o aspectos que deban ser objeto de mención. **GRI 307-1**

Estándar GRI	Contenidos	Página del Informe donde se da respuesta	Omisiones
Evaluación ambiental de proveedores			
GRI 103: Enfoque de gestión 2016			
103-1	Explicación del tema material y su cobertura	249	
103-2	Enfoque de gestión y sus componentes	249	
103-3	Evaluación del enfoque de gestión	249	
GRI 308: Evaluación ambiental de los proveedores 2016			
308-1	Nuevos proveedores que han pasado filtros de evaluación y selección de acuerdo con los criterios ambientales	249	
Empleo			
GRI 103: Enfoque de gestión 2016			
103-1	Explicación del tema material y su cobertura	180	
103-2	Enfoque de gestión y sus componentes	180	
103-3	Evaluación del enfoque de gestión	180	
GRI 401: Empleo 2016			
401-1	Nuevas contrataciones de empleados y rotación de personal	196, 199	
401-2	Beneficios para los empleados a tiempo completo que no se dan a los empleados a tiempo parcial o temporales	209	
Salud y seguridad en el trabajo			
GRI 103: Enfoque de gestión 2016			
103-1	Explicación del tema material y su cobertura	272	
103-2	Enfoque de gestión y sus componente	272	
103-3	Evaluación del enfoque de gestión	272	
GRI 403: Salud y seguridad en el trabajo 2018			
403-1	Sistema de gestión de la salud y la seguridad en el trabajo	229	
403-2	Identificación de peligros, evaluación de riesgos e investigación de incidentes	229	
403-3	Servicios de salud en el trabajo	229, 235	
403-4	Participación de los trabajadores, consultas y comunicación sobre salud y seguridad en el trabajo	232	
403-5	Formación de trabajadores sobre salud y seguridad en el trabajo	233	
403-6	Fomento de la salud de los trabajadores	241	
403-7	Prevención y mitigación de los impactos en la salud y la seguridad de los trabajadores directamente vinculados con las relaciones comerciales	236	
403-8	Cobertura del sistema de gestión de la salud y la seguridad en el trabajo	232	
403-9	Lesiones por accidente laboral	237	
403-10	Dolencias y enfermedades laborales	237, 241	
Formación y enseñanza			
GRI 103: Enfoque de gestión 2016			
103-1	Explicación del tema material y su cobertura	180	
103-2	Enfoque de gestión y sus componentes	180	
103-3	Evaluación del enfoque de gestión	180	

Estándar GRI	Contenidos	Página del Informe donde se da respuesta	Omisiones
GRI 404: Formación y enseñanza 2016			
404-1	Media de horas de formación al año por empleado	180	
404-2	Programas para mejorar las aptitudes de los empleados y programas de ayuda a la transición	203	
404-3	Porcentaje de empleados que reciben evaluaciones periódicas del desempeño y desarrollo profesional	183	
Diversidad e igualdad de oportunidades			
GRI 103: Enfoque de gestión 2016			
103-1	Explicación del tema material y su cobertura	219	
103-2	Enfoque de gestión y sus componentes	219	
103-3	Evaluación del enfoque de gestión	219	
GRI 405: Diversidad e igualdad de oportunidades 2016			
405-1	Diversidad en órganos de gobierno y empleados	184, 221, 310	
405-2	Ratio del salario base y de la remuneración de mujeres frente a hombre	210, 214	
No discriminación			
GRI 103: Enfoque de gestión 2016			
103-1	Explicación del tema material y su cobertura	219	
103-2	Enfoque de gestión y sus componentes	219	
103-3	Evaluación del enfoque de gestión	219	
GRI 406: No discriminación 2016			
406-1	Casos de discriminación y acciones correctivas emprendidas	335	
Evaluación de derechos humanos			
GRI 103: Enfoque de gestión 2016			
103-1	Explicación del tema material y su cobertura	334	
103-2	Enfoque de gestión y sus componentes	334	
103-3	Evaluación del enfoque de gestión	334	
GRI 412: Evaluación de derechos humanos 2016			
412-2	Formación de empleados en políticas o procedimientos sobre derechos humanos	334	
Comunidades locales			
GRI 103: Enfoque de gestión 2016			
103-1	Explicación del tema material y su cobertura	346	
103-2	Enfoque de gestión y sus componentes	346	
103-3	Evaluación del enfoque de gestión	346	
GRI 413: Comunidades locales 2016			
413-1	Operaciones con participación de la comunidad local, evaluaciones del impacto y programas de desarrollo	346	
413-2	Operaciones con impactos negativos significativos – reales y potenciales– en las comunidades locales	346	
Evaluación social de los proveedores			
GRI 103: Enfoque de gestión 2016			
103-1	Explicación del tema material y su cobertura	249	
103-2	Enfoque de gestión y sus componentes	249	
103-3	Evaluación del enfoque de gestión	249	
GRI 414: Evaluación social de los proveedores 2016			
414-1	Nuevos proveedores que han pasado filtros de selección de acuerdo con los criterios sociales	249	



Para cualquier información adicional o consulta:

Paseo de la Castellana, 81, planta 20
 28046 Madrid. España
elecnor@elecnor.com
 +34 91 417 99 00
www.elecnor.com

